京城日報
夕刊
六月二十日（木）
發行兼編輯人 小川三之介　印刷人 [illegible]
京城府太平通一丁目 發行所 合資會社 京城日報社

ケント自轉車
NEW KENTCYCLE THE WORLDS BEST
販賣店ハ各地ニ有リ
發賣元 ツイキ商會

内閣の改造は 相當廣範圍に及ばん
床次氏の内相は既定の事實
結局三、四の椅子空く

【東京電話】政府は既定の方針に基づき不戰條約問題解決をまつて直に内閣改造に着手する腹であるが一切は首相の裁斷に一任し、首相も亦事重要なるに鑑み極めて少數の閣僚以外にその意中をあかさゞるため、未だ容易に外部の窺知を許さぬが内外の事情を綜合するに首相は政局安定の趣旨より床次氏の入閣を懇望して政新合同を期待せんとするの意向を有し、床次氏も大體これに應ずるの用意あり、從して床次氏の内相として入閣すると同時に望月内相が轉出となつて勇退する事は殆ど疑ひなきものと見られ、同時に改造の範圍は二三閣僚の入替に止まらず、可なり廣範圍におよぶ模様である。即ち三土藏相も又金解禁と財政整理に伴ひこの際勇退しその後任として井上準之助氏を推薦するものあり、同氏に對しては閣内に反對ありよつて宗教法案において殉職せる勝田文相の後任を見るべく或は三井の池田成彬氏の採用を見るやも知れずといはれなほ文相にして殉職に殉ぜば文相の後には山本達雄氏すべしと傳へられ、更に角こゝに一、二の空椅子と更に外務、拓務の兩椅子を加へて都合三、四の空椅子が生ずる譯であり、外務としては芳澤公使が入閣するとしてもなほ拓務大臣の椅子あり、自然政務官は總辭職となる譯であるがこの機會に貴族院より一名の入閣を見る模様にあらずやといはれてゐる

床次氏の入閣阻止運動

【東京電話】不戰條約がまだ全く危機を脱してゐない狀態にあるに乘じ、昨今政界には種々なる陰謀が策動され、過般來民政黨は田中内閣の改造に對し床次氏の入閣を阻止すべく頻に野黨聯盟を提唱して倒閣運動を進めてゐるが、これに對し隣黨の一部にても此聯盟し、床次氏に對してはひたすら自重の態度を求め、一方山本權兵衛をかついで野黨聯盟の盟主として次ぎの時局を擔當せしめ閣議の勢力を擁護せんと山本權兵衛の諸氏は頻に策動をすゝめてゐる

『違憲は免れぬ』と 民政飽迄追窮
十九日の總務會で決定

【東京電話】十九日夜濱口總裁邸における民政黨總務會にて不戰條約問題につき協議の結果政府の責任は明かでありかつその誤譯に關する責任問題ときさの際における首相の責任は免れぬものとして民政黨としては一大決心を以て倒閣運動を起こす事となつた

陸軍定期大異動
來月末發表されん 進級に決定の人々

【東京電報】來月末發表される陸軍定期大異動は近く決定をみるはずであるが内定せるものは左の如くである

關東軍司令官中將 村岡長太郎
臺灣軍司令官同 菱刈隆
東京警備司令官同 岸本鹿太郎
第三師團長同 安滿欽一
任陸軍大將（各通）
近衛步兵第二旅團長 篠田次助
所澤飛行學校長 古谷清
陸地測量部長 大村齊
陸軍砲工學校工兵科長 松井順
朝鮮軍參謀長 寺内壽一
憲兵司令官 峯幸松
陸軍兵器本廠附 井染祿郎
陸軍大學校幹事 多門二郎
野戰砲兵第四旅團長 石川潮平
騎兵第四旅團長 服部眞彦
騎兵第三旅團長 森壽
駐獨大使館附武官 大村有隣
近衛師團司令部附 淺田良逸
陸軍士官學校幹事 厚東篤太郎
任陸軍中將（各通）
步兵第七十七聯隊長 野田三誠
朝鮮軍司令部附 西四辻公堯
任陸軍少將（各通）

金谷軍司令官 榮轉說
後任は畑中將か 軍事參議官就任

【東京電報】來たる七月下旬發表される陸軍大異動に際し、朝鮮軍司令官金谷範三大將は軍事參議官に、第一師團長畑中將は朝鮮軍司令官に轉補されることに内定した

大將に昇進の上 村岡司令官勇退
來月發表の定期異動で

【東京電報】關東軍司令官は[illegible]について見れば間題の村岡司令官は昇進後勇退しその後には南參謀次長が轉じ近衛師團長に南參謀次長の後には[illegible]長が襲ひ金谷朝鮮軍司令官は軍事參議官に轉じ畑第一師團長その後任となり、更に長谷川近衛師團長の東京警備司令官、林鉄十郎教育總監本部長、木原陸軍運輸部長、松井參謀本部附、三好[illegible]、木[illegible]局長、川島[illegible]長、林[illegible]

蔣氏機嫌取りの 學良氏の思惑外る
在哈露領事館の手入れは 結局藪蛇に終る

【ハルビン特電】ハルビンの支那官憲がソヴエート總領事館に手入れし、共産黨員三十九名を逮捕監禁し共産黨員の

秘密工作

を調査した事件は、さきに北京大使館の手入れ事件および南京のソヴエート總領事館手入れ事件と並び、支那の排露強硬態度を示したものではあるが既に南京政府は一九二七年の十二月、南京事件以來對露國交の斷絶を聲明し奉天は一九二七年四月の北京事件で露支關係の斷絶を宣明してゐるので今回のハルビン事件は上ほど、さきの二回にわたる手入れ事件と趣を異にし、奉天の獨の肚、南京の獨の意向、さらにはハルビンの支那官憲の地位の三者の[illegible]あつたか？今日に至りこの三者の關係に統一なきことが暴露され、國民政府の對露態度と奉天の對露態度、それにハルビン支那官憲の態度がピタリと一致せず、目下係爭されてゐる奉天の對露當該に於いても南京政府の對露政策のはらが讀めず態度を決するには容易でないといはれてゐる、すなはち張學良氏は、露支國際の重要なるに鑑して蔣介石氏から、東北三省にあるソヴエート總領事と露支鐵道の關係に注意し、第一派氏とソヴエートの秘密工作の證拠を見出すにおいては、東北省にあるソヴエート總領事館を閉鎖せよとの内命を受けてゐたが、この内命はハルビン事件より約一ヶ月半も前のことであり、蔣介石、張學良氏の關係は互ひに

相對峙して

何れが非なるかさへ容易に見極むべくもなかつたので、張學良氏も時局に鑑認する意味において完全に蔣氏ともつかず馮氏ともつかぬ不得要領の態度をきめてゐたのであつた、然るに兩者の關係は急轉し四面の形勢より馮氏は對蔣戰爭を受諾して外遊すると聲明するに至つたので、南京の人氣を取るために馮氏の露支を利し、馮氏とソヴエートの關係をあばき蔣介石氏に手柄を立てんとしたのである。ハルビン支那官憲に於いて、ソヴエート總領事館に對する秘密手段を遂行させるに至つたのである。張學良氏はハルビンのソヴエート總領事館手入事件によつて蔣氏の意を迎へかつは又、これによつて東支鐵道回收の端緒を見出さんとし可成の野望を有してゐたが、ハルビンの支那官憲の一部で秘密文書

秘密文書

は支那側の[illegible]たまく〜の搜索の結果共産黨員を逮捕したのであるが、支那側の豫想に反して大した證據を發見し得なかつたので搜查の目的は達せられず、かつハルビンの支那官憲は捜査の結果の發表を躊躇してゐるところを知らず、一方張學良氏もいよく〜搜査の結果を[illegible]といふほど、いよく〜となつてその醜態を[illegible]としたこの一大失態は外交部長王正廷氏からも多少の反感を買ひ、蔣介石氏からは、東支鐵道を繞る爭議の[illegible]

相互の政治的にも面白からぬ影響をおよぼし政治的にも不利となり、南京政府の權威を失墜しソヴエート總領事館手入事件の失敗はこの結果を生ずるに至つた。學良氏の[illegible]たる所以であるとみられるに至り、これがため學良氏やハルビン官憲の立場は頗るに苦しく、さらに南京當局における獨立派の排外の頭とともにこの事件を結末するか今日の形勢ではいかに結末するか[illegible]藪蛇に終りはせぬかと見られてゐる

政務總監後任内定
親任式は廿二日擧行か

【東京電報】朝鮮政務總監の後任については目下それぐ〜選考中であつたが田中首相の肚裏既に決しいよく〜來る二十二日頃親任式擧行に決定したといふ

朝鮮人警官優遇
定期昇級と放して 本月中旬昇給發表
石川警務課長語る

朝鮮人警察官約七千人の優遇問題は總督府警務局では今月中旬の決定と共に高等官以下各職員の昇給を一々その地位に對し全鮮一齊に昇給を實施することゝなり六月分四日付で各道の内容をそれぐ〜各道に通牒した全鮮の昇給額は警部一人當り年額百圓以上二十三道の[illegible]巡査約二千四百圓、合計約十八萬九千七百圓になつて[illegible]一人平均約十七萬圓で警部以上一人も殘さず一律に昇給となつたもので無論不足の本旨から出たものであるから七月の定期昇給とは何等の關係なく從つて七月の定期昇給期にはまたそれぐ〜本人の成績あるひは勤務狀況の如何により常例の昇給を實施することとなるものも多數あるはずで二百圓以上にあるから一時に二重の昇給となるものも多數あるはずでこゝに警務局多年の宿願も叶へられることゝなり六月六日忠淸北道を第一に部[illegible]約六十個月總額五十萬圓を一覽

堀内參事官
東京發赴任

【東京電報】北平公使館參事官に任命された堀内謙介氏は二十日午後九時二十五分東京驛發赴任、これと同時に在北平公使館參事官は歸朝のはず

元山港設備 擴張陳情

元山府では多年の懸案たる港灣設備擴張に關しこの際速成を要望するため元山商業會議所會頭杉野多市氏と佐野鐵道局長官、府尹[illegible]氏、同小磯萬三郎、宗[illegible]氏の諸氏は二十日入城總督府當局に陳情するところあつた

繼督令兒逝去

山梨總督令兒山梨省吉氏は昨十九日横須賀神奈川縣中郡平塚町において逝去した、これがため山梨總督は二十日は官邸に引籠もり喪に服した

辭令（十九日附）

任朝鮮總督府道事務官 江藤正男
任朝鮮道立醫院醫官 高等官（七等）
黄海道在勤を命ず 馬鉄樹
任本府郡守（七等） 李[illegible]
慶北安東郡在勤を命ず 藤[illegible]
任本府郡守（八等） 韓[illegible]
慶北尚州郡在勤を命ず 洪[illegible]
（同）本府道屬 宋[illegible]
（全州郡）本府郡守 [illegible]
慶北醴泉郡在勤を命ず 宋文憲
慶北尚州郡在勤を命ず [illegible]

朝博出品物の 運賃割引證交附

朝鮮博覽會に出品する各鐵道線及内地、朝鮮、滿洲、大連、上海、浦潮への諸港から朝博へ出品する荷物の汽車、汽船運賃は三割引（鐵道省線は二割引）右割引證の交付を受けたき者は朝博事務局へ出頭又は郵便にて申込まれたしと云ふ

府公立普通校 敎員會の出版

京城府公立普通學校敎員會では今回内鮮融和の一助として『内鮮風俗習慣の理解』と題するパンフレットを出版する事になつたその内容は内鮮の風俗習慣上に於ける兩者の相違等を系統的に一目瞭然たらしめんとするものであつて一般にも好個の參考資料として期待されてゐる

會

總督招待 山梨總督は諸文武官法制委員會關係者二十四名を二十一日午後六時三十分から官邸に招き晩餐會を開く
◇日本航空會社招宴 明廿一日正午より朝鮮ホテルにて同社

時事小言
爆發

昭和四年六月十七日、北海道は渡島の國、名にし負ふ駒ケ嶽、天地に轟く天鳴動に次いで大爆發―と書き立てると、如何にも講談本でも讀み上げるやうで物々しくなるが、その駒ケ嶽が何か癇癪に障つたことがあると見えて、突然火柱と黒煙と熔岩とを吐き出して附近に群がる人畜を脅かした、此の癇癪玉といふ奴、甚だ以て厄介な代物で人間も亦一つづゝ此の爆發性を帶びた癇癪玉を所有し、それが々々爆發して平和なる生活環境へ災厄を與へるのである。山だけの凹凸を作る場合だが、高山の三るところ凹凸を持つてゐる、人間の如くこせ付かない代りに一度爆發すると天變の奴ない代りに被害も亦大だ。
◇
怒れる山、湧く黒煙、飛ぶ熔岩、飛ばす岩石に追はれて、恐れおのゝき避け逃ふ、而して小なる人間の姿、小智子は此光景を想像の眼に浮べて徐ろに人間の小と弱と無智とを悲しむの情の起り來るを禁じ得ない、次に來るは人間の浅墓な安心だ。遁走者諸君は此の驚くべき災厄から逃れる際に於て、平素君等が貯蓄して居る金錢、物慾、嫉妬や偏見、闘争性などいふ荷物をドウ始末したか、断ういふ荷物は熔岩の中に叩き込んで錆かして仕舞へばよかつたのだが諸君は此荷物を大切に抱いて逃げはしなかつたか。平素君等は斯ういふ荷物を捨てる處はこの世界に於ける山の爆發に立つに及んで居るが、然し死ぬ時に於て此の荷物を捨てられぬ。死期近に立つに至つて捨てられぬ、世の中では之を除けることは出來ないのではない。
人間の利害から離れて、高山の爆發を遠くから眺めたら、數千尺の火柱、天に漲る黒煙、放流の如き熔岩、實に稀有の壯觀であらうが人間の立場から見れば此壯觀は即ち殺風景、傷心極まる光景だ、人間といふものは實に勝手なものである、大手だが山の爆發が如何に恐ろしいからとて自分の前には必ず屈服すべしと考へてはならぬ、世の中で一番刃物が恐ろしいのは正義の力だ、爆發による山の破壊も恐ろしいが正義の破壊は更に恐ろしい、山の爆發は逃げる場處があるが、正義の破壊には逃げる場處がないからだ

人

◇西野惠之助氏（日本航空輸送株式會社長）關係方面へ挨拶を兼ね航空狀況視察の爲大連、平壤を經て二十日午後八時五十分着列車にて入城、二十二日は總督府を始め[illegible]
◇長西野惠之助氏の來城を機とし同氏を招いで午餐會を開催
◇三浦氏當選自祝宴 太平通外六ケ町の公認として學校組合議員に當選した三浦幸一郎氏は十九日午後七時より金谷園に於て自祝宴を開いた、三浦氏の挨拶に次ぎ安藤氏の謝辭池田長次郎氏の祝辭演說あつて宴に入つたが來會者百餘名も多數にて盛況で非常の盛會であつた
◇遞信局長 警務局長その他關係方面を訪問し同夜釜山へ向け出發の豫定
◇近藤與宗治郎氏（京都府商議議長）十九日入城天眞樓へ◆森田一雄氏（朝鮮水電專務）廿日朝入城天眞樓へ
◇室本貞一氏（慶北財務部長）◆阿部明治太郎氏（平南財務部長）廿日退城赴任
◇中柴卓吉氏（群山實業家）◆堤井龜一氏（遞信省技師）廿日朝入城朝鮮ホテルへ
◇阿部千一氏（咸北警察部長）廿日朝入城朝鮮ホテルへ
◇新貝肇氏（遞信局監理課長）十九日夜行で釜山へ出張
◇佐藤圭四郎氏（本社記者）廿日午後十一時京城驛發札幌聯隊入營の途に上る

俠艶靈劍 [72]

平山蘆江 閲
藤島一虎 作
竹中英太郎 畫

地下の亂刄（二）

たゞ一刀に、二人迄も斬り倒されて、絶叉の叫聲を揚げた鐵の性根も、次第次第に追ひつめられて、悩んでゆく。片側は、海潮を引いた海面が、今湖の潮時と見えて、油のやうにどす黒くよどんでゐる。四人の者はあと一歩で堀に追込まれる。今は逃げて、絶命所に斬り出された『野郎ッ』捨身の一人の一突きを輕く拂ひ絶命、運命の場合。
『あと三人か』
欣吾の奮白い顔に、あるかなしかの狂潮が差して來る。呼吸も乱さず、顔へも觸れぬ。刀の刃先だけが露をふくかと思はれる鐵をまくるしく旋回する。
『頭、もう駄目だ、あつし等が此處を防いでゐる間をお頭さんは逃げておくんなさい』
悲壮な叫聲だ。その時欣吾の身體が輕く動いた。と、今叫聲をあげた男は朽木の如くドサと倒れた。
欣吾の腕は益々冴へて來る。沈上の流れ出には人殺しになちぬ程達だが、刀を振らしては一人前にも及ばない。欣吾にとつては相手に不足だ。欣吾は今更、村正の斷味の冴えさに陶酔の境にある如く、
（あと二人）欣吾は相手を充分に怒らしてから斬りつける心算であらう。何時か片手上段によりかざし隙。相手は一たまりもなく堀割の中にざんぶと落込んだ。』
欣吾は用捨なくひた押に詰て行く。
『頭、頭、御生だから』
と手下は何も悲痛な聲。
『不甲斐のやうだが、ちやうど、まあ逃げるぜ』
『さあ、一刻も早く、早く』
たまゝ、凝つと相手を睨みつけてゐた。
『來なか彼盜、捕獲から行くぞ』
『と欣吾』
『頭、早く逃げておくんなさい、親方には、あの浪人者が控へてゐる、殿が最後となつても頭を思ふ手下の至情は、あくまで頭を逃がさうとする。
『今更俺一人逃れやうとは思はない。死なば諸共だ』
『それぢや、これ迄の試合が水の泡になる、さあ親分』
と頭の前をかばつて逃がさうと

ドース氏提唱の 軍縮贊成を慫慂
英米兩大使外相訪問
我國も成功を期待す

【東京電報】駐日英大使チレー、同米國大使ネヴィル兩氏は十九日午後相前後して外務省に田中外相吉田次官と會見した、右は各本國政府の訓令に基づき既報のスコツトランドにおいて行はれた英首相マクドナルド氏と駐英米大使ドース氏との軍縮問題に關する會見内容並に十八日ドース氏がロンドンでなしたる演說の内容とその趣意を詳細說明し今後は他の關係國とも相協力興論を背景に會議を成功せしめたいから是非協力されんことを期待すると述べた、右につき外務當局はドース大使の提議せる方法即ち軍縮協定の最後の決定を政治家の會議によつて得ようとすることは極めて時宜に適したもので我國としてはよろこんで贊同し得るとの意向を有してゐるやうであるから今後我國としても充分の準備をもつてこの成行を注視する必要があるといつてゐる

あすの天氣（21）

豫報 曇雨模様

高氣壓は小笠原島附近の海上から本朝付近を經て朝鮮に張出て居るが今朝大連沖に低氣壓が現はれてゐるから中南部に低氣壓があり又北支方面にも低氣壓があり全鮮に亘り曇勝で明日も曇りがちで小雨の降る所がある

氣	溫
正午 二十一日	二六・八（攝）
最低 一九・四	三・七（攝）

仁川干滿時（廿一日）
滿潮 午前四時五十分 午後四時五十分
干潮 午前十時五十五分 午後十時五十五分

小說卸賣
不景氣知らずの好副業に小說貸本
有利確實 御勸め致します。新聞雜誌の漸く大勢に遅られたしばの好手。「有利詳細の説明」「在庫品目錄」を進呈す。此際至極御約の有利な好副業です
作が好く同業少き地は別して大有望樋口屋文館の小說は實で貸本に極適當 貸本は婦人でも出來る公平的な好副業です
（通常書目は郵券二錢を添へ申込まれたし）
大阪市南區三休橋筋谷南入西側
現代著名小說卸元 樋口叢文館

カモ井の リボンハイトリ
專賣特許 二度使へる
カモ井の ハイトリ紙
製作年度記入
品質責任 東洋一

不況期に於て社會萬人の絕讃と歡迎を受くる物は何？
專賣特許 價格の至廉 大衆的必需品 專賣特許
現代財界沈衰期に於て燦然として輝く絕對不景氣無き
絕對獨占 有望事業出現!!
各戶每必需品何人も共鳴し自然的利益ご大歡迎受くる 權威有業務
特約店
各郡市營名限契約 御報詳細營業案内送呈
大阪・市岡局私書函第三號
大阪市港區市岡元町五電停前 電話西五〇四六・四八九〇番 三河屋營業部

製氷冷却機
大阪港區市岡中學校前 株式會社 長谷川鐵工所

近代科學の粹
汗を流してハンドルを廻さずとも僅々五秒ー即座に美味清新なアイスクリームが御意のまゝに瀨人前でもデキる奇蹟的實用品
定價 金二十八圓
當千家を限り特價提供 金二十三圓
實用新案第一一二九三六五號
五秒でデキる
家庭用營業用

氷代僅少 七百匁の氷で三百人分可能
原料は自由 アイスクリーム フルーツジユース ジンジヤエール サイダー ビール
全國到る處の有名なる百貨店、食器具店でお買上を願ひます
カタログ御申越次第進呈
大阪市西區阿波座 北山商會
ボンド アイスクリーム製造機

本欄特別廣告取扱 大阪市南區 浪華廣告社

梅雨時は― 衛生第一

傳染病は少なく保健狀態はよい

十一日に梅雨に入ることは入つたもの丶皮肉なことにはその當日にちよつとおしめりがあつたきりでその後は毎日

雨を ふくんだ雲がありながらむしあつい日ばかり續いて地方によつては旱魃の聲すら聞く有樣、釜山の水道斷水の話は京城府民にはよききいましめである、幸ひ暑、汗、氷、はまた流行病の時期でもある。今年は去年と違つて腸チフスは流行しなかつたが其代り猩紅熱がこの頃でもぽつ〳〵出てゐる赤痢も多い日には五六名位發生してゐるがまづ流行してゐるとは言へない衛生狀態でも健…

…衛生については何等の特殊の施設は講じてゐない、要するに

病氣 は大ていロからのものであるからこの際一層府民諸子の自重が望ましいやゝ涼しい雨つきである、十四、十五の兩日定期的に鼠取りデーを行つたがやゝ目立つばかり、府では八臺の撒水自動車をはじめ撒水車で暑い街路に水をまく外、下水の掃除を勵行し消毒に努力してゐる。釜山の水道が斷水したので京城はどうかと

心配 する向きがあるやうだが、水源池の心配するよりも各自が自分の家で使ふ水道を節水するのが肝腎である、京城府では目下纛島と仁川府所管の鷺梁津の兩水源池から約七十三萬立方フイートの水が毎日くる上鷺梁津の方から仁川府民諸君のおあまりとも稱すべき水が大分もらへるので

六月 になつて多い日で十日の八十九萬三千五百八十立方フイート、十九日が八十八萬二千二百立方フイートも使ひ、十一日の入梅の日が一番少くて七十九萬六千七百十立方フイートであつて平均六月は八十二三萬立方フイートを使つてゐるが、まづ斷水などの心配はない、くれ〴〵も節水するようにと水道課では希望してゐる

賴まれて書いたと 奇怪な朱醫師の一言

診斷問題更に紛糾の模樣

既報朝鮮人夫の診斷にからまる紛擾を中心としての診斷書及び事件はいよ〳〵鍾路署および西村博士の大問題として一般の視聽を集めるに至つたが、今ここに各醫師の診斷に依つて事の成り行きを明きらかにせんとすれば左の如く(診斷書の姓名は張の誤り)

診斷書

京城府益善洞三三ノ一
● 張 氏(當三十六才)
一病名 打撲症皮下溢血肋間神經痛
右側肩胛部に手拳大の打撲傷腫脹皮下溢血を起し當後部自發性及壓痛激しく殊に右上肢の舉上不能にして兩側背部の肋間神經痛甚しく其他頭痛眩暈食思缺乏等を訴ふ治療約二週間の安靜治療を要す
右診斷候也
京城府觀水洞九五番地 仁濟醫院 醫師 朱 榮 善
昭和四年六月十日

第　號 **診斷書**
張 氏(三十六歲)
一病名 異狀を認めず右診斷候也
京城醫學專門學校附屬醫院 醫師 堀川 澄和
昭和四年六月十一日

第　號 **診斷書**
張 氏(三十六歲)
一病名 右者昨日右肩胛部に打撲せられたと稱するも形跡を認めず
右診斷候也
昭和四年六月十一日
日本赤十字社朝鮮本部病院 醫師 稻田 博

第　號 **診斷書**
張 氏(三十六歲)
一病名 右側肩胛部打撲前局部の外部的變化を認めず、右側上肢の自動的及び他動的運動に僅かに障害あるを認む胸部聽診上變化なし、安靜治療十日を要す
右診斷候也
京城帝國大學醫學部附屬醫院 醫師 西村 敬助
昭和四年六月十三日

となり診斷書の上ではあきらかに朱醫師の診斷と大學醫院西村醫師の診斷が一致し醫專および赤十字病院の診斷と相反することゝなる然るにここに奇怪なのは朱醫師は右診斷をして置きながら鍾路署が醫專および赤十字病院の診斷に基づき嚴重取調べを行つた際同醫師は『實は某々等から賴まれてあの診斷書を書いて渡しました』といひながら警察を出るや更に西村醫師の診斷書を求め西村醫師の診斷が十日と決定するや鍾路署は私を脅迫して無理に賴まれて書いたと自白させたものであると揚言し遂に京城醫師會へ提訴し更に問題を紛糾させたものである

診斷書の手落は認める 松井博士談

又科長松井博士は右の診斷書原本に後から書き入れたことに就いて語る
當々こんな問題が起るので注意してゐるのですが西村君が簡單な十日の治療日數を後から書き入れたことは何といつても手落ちで申譯ありません、多くこうした診斷には私自身が當たつてゐるのですが時間外であつたので西村君が診斷した譯で鍾路署から來られるまで治療十日の事も何も知らなかつた譯です、しかし西村君が醫師として診斷を下した以上これはわれ〳〵として何ともいふことは出來ません

二通りの診斷書 西村醫師談

一方の問題は大學醫院松井外科の西村醫手の診斷書原本と外部へ提出した診斷書との相違であるが右の經過につき西村醫師は語る
最初十三日十二時過ぎ時間外の診斷を求めて來た附添の者が『實はこれは私の家の女中ですが(實は非ず八の妻)殴られたと云つて痛も殆ど傷もせぬのである醫師に見せた處三週間の治療を要すと(朱醫師は二週間)診斷されましたが見て下さい』といふので診斷すると何等の異狀なきこと)ないのでその通りの診斷をすると一旦歸つて又自動車でやつて來て手を舉げたりするのに痛む

苦痛 を訴へるから今一度見て下さいといふので更によく見ると脈搏九十、體溫三十七度七分で動かすと痛がるのでまあ十日もすればよいだらうといふと診斷書を見れといふので別紙の樣な診斷書を書いてやりました、その節原本には

十日 の安靜といふことを書き入れず鍾路署から來られて書き入れましたが、この手落はありますが診斷に相違あつた譯ではありません、だらもわれ〳〵として患者が痛へるものを何でもないといふことは出來ません、又何者から賴まれたであらう等といはれますがそんな關係は毛頭ありません

何れが眞? 鍾路署と朱醫師がたがひに言ひ張る

朱醫師のいふ鍾路署が脅迫して無理な自白をせしめたといふことが事實とすれば人權蹂躪となり又鍾路署でいふ如く事實賴まれて診斷書を出したことゝなれば刑事問題の第百六十條の罪に問はれることゝなるが右に關し雙方のいふ處は左の如くである

慄え上つて自白した 鍾路署の談

朱醫師の診斷に不審な點があるやうであつたから醫專、赤十字の各醫師につき診斷せしめると何等の形跡を認めずといふので猶々聞きたゞして見ると慄え上つた朱醫師はブル〳〵ふるへ上がり遂に賴まれて二週間と書いたことを自白したその際一歩進んで處分しやうかとも思つたが醫師のことで名譽の上からも入院患者および患家の事を思ふて釋放した しかるにその後策動して診斷書を得かせかつ鍾路署の取調べを云々

明かに脅迫された 朱醫師語る

鍾路署は私を脅迫して無理に自白させたのである、脅迫云々といふに至つてはもはや容赦はならぬ、鍾路署の名譽のためからもあきらかにせねばならぬ
たと自白させた事實を取りましい、治療日數を要すや否やは大體の西村さんの診斷で明ではありませんか私は醫師として自分の診斷に對し警察が色眼鏡を以て見ることは醫師そのものを侮辱するものと思ひます

金庫を盗んだ一寸法師

買食ひから足がつき鍾路署に擧げらる

二十日午前三時半より六時までの間市内鍾路三ノ一二二〇〇安方へ何者か忍び込み押入れ中にあつた七十余圓入の金庫を盗み逃走したものがあるので所轄鍾路署においては現場臨檢を行ふと共に犯人を搜査中午前十時京城府學洞一四六鄭□安源パン屋へ十歳位の朝鮮人男の子が十錢のパンを買ひ求めて居るに一圓札を十枚も所持し居るを居合せた鍾路署刑事が不審に思ひ交番に同行したので嚴重取調べると右は□□□□(一〇)といふ三尺八寸の一寸法師で犯人なることを自白した(寫眞は犯人)

公會堂を中心として明るい夜市を開く

踊り、相撲等の餘興入りで明晩から花々しく

廉賣市が 公會堂を中心としていよ〳〵明二十一日から公會堂前で開かれる、が主催者たる京城商業會議所の力こぶの入れ方や商工業者の協力振りは見ても、商議のあかつきの際然が懸念されてゐる。まづその口火を切るものとして二十日夜から會場たる商業會議所樓上に設けられた大飾燈より全市に向けて探照燈を照らし明日の廉賣市への人氣を煽る一方、即ち廉市の夜からは商議の飾燈にも輝へられたサーチライトの光が、全市の上空に向かつて

光を投げ かける、又公會堂前の廣場で一流キーサンの踊り相撲等を開き、興が上にも興を添へて氣分をあふるはずである。しかし廉賣市は公會堂内に約百軒、長谷川町通りに約二百軒からなり出品物は精選された品物を、しかも市價より割安に販賣するものでありそれらの物はすでに各商店とも準備を整へたものだけにその販賣高については、市民は一層注目をしてしかるべきであると關係者が自慢してゐる

村を捨てゝ離散の傾向

生活の根據を奪はれた悲慘な鹿部村民

【函館十九日發電】駒ヶ岳噴火のため殆ど全滅した鹿部村は耕地も宅地もなく溶岩のため生活の根據を奪はれ住民は村を捨て離散する傾向あり村當局は非常に憂慮してゐる

鹿部の被害狀況

【函館十九日發電】鹿部支廳に達した鹿部の被害狀況左の如くである
一、降灰の種類、直徑二、三寸より、八寸の礫にて鹿部本村最も甚しく平均四尺内外
一、耕地の被害、水田及畑は四尺内外の礫のため荒廢山林は綠を殘すのみで殆んど全滅
一、建物被害、燒失及び倒壞の詳細を知るを得ざるも小川部落及鹿部は殆んど全滅、本別及鹿部本村を合せて約百四十戸の見込み、主なるものは村役場、小學校、鹿部醫院、温泉、鹿部驛等
一、工作物被害、道路河川殆んど埋沒、貯水池その他、鹿部所及用水池も埋沒せり
一、海岸の自然突出海面より約十四五間乃至二十間海中に突出す海岸線全線に亘り地形變化せる模樣である

電車顚覆事件公判 無期延期

任意電車顚覆致死傷事件にかゝる京城電氣職工事務手續□の公判は二十日京城地方法院において開廷のはずのところ被告の都合により無期延期となつた。

第六回全鮮庭球選手權大會

來る廿三日(日)京城運動場で

出場選手

前年度選手權保持者 湖南代表 林、李組
中央代表…鄭、張、鄭組　中央代表…梁、洪、野副組
湖南代表…木浦…佐藤、嚴組　國境代表…宣、川…鄭、金組
忠南北代表…夫、安…申、朴組　西鮮代表…金、浦…服部、鈴木組
南鮮代表…金、浦…朴、金組　北鮮代表…元、山…金、朴組

主催 京城日報

道内警察官の武道大會(けふ警官講習所で)

設備としては學ぶ所が多い

精神科學研究の旅から久保博士かへる

城大醫學部教授久保喜代二博士は精神科學研究のため約一ケ年に亘つて歐米旅行中であつたが此程歸朝二十日歸還したが左の興味ある談話を試みた
「六箇國の歐洲の外遊の時に比べて、歐米の醫學は非常に進んでゐるといふ的なものを認めず、わが國の醫學の進歩はすでに他に充分追ひつき他の中には、凌駕してゐるものさへ見うけられた
× ×
もはや彼に學ぶべき時ではないとさへ思ふ。しかしその臨床についての設備のいゝことは羨望すべきで、わたくしの領域に關する精神病院に就いても、その數と公立の設と組織といひ申分なく、歐米の精神病院の如き完全に近かつた、わが國の精神病院の如き設い所に、わが大學病院がないといふ樣なことは到底彼の地では考へられないので顧みて寂しい思ひをした。
× ×
フランスで面白かつた話は、インフルエンザが流行した際に、マスクをかけるものがないので新聞などは盛んに議論が行はれたが結局マスクは余りにグロテスクで婦人がかけるとその美を失ふので、昔のヴエールを復活してはといふ議論もあつた樣だがいかにもすさまじい話だと思つたこれは私の專門の方に關係はないがウヰーンで離婚問題がさかんに論ぜられる事で、これは離婚罪るむづかしかつた離婚が―從來離婚の一つは難婚だといはれた國なのが最近容易になつた一現象であるが、最後の一つの容易が承認されると思つて…

道内各署武道大會

第六回道内警察官武道大會は二十日午前九時より警察官講習所道場に於いて開會先づ田中警務部長より武士道精神と京畿道は半島武道界の中心なりとの訓示あり慶尚道(京畿道)本町署(京畿道)西大門署より優勝旗の返還あり愈々柔道より試合の幕は切つて落された

柔道

第一回戰
仁川一〇—〇江界
平壤〇—三楊州
西大門三—〇開平
新義州一—一通川
昌德宮〇—一鍾路
寶寶部一—一慶州
清州〇—一長淵
鎮州〇—三本町
抱川一—一安城
…(以下不鮮明)

街の天使
東亞クラブ
フオックス超特作
ジャネット・ゲーナー主演

嘗三十日より公開
現代の女
光明篇…
時代 情艷櫻時雨

劍道

第一回戰
楊平〇—六昌德宮
水原四—二利川
鍾路四—二永登浦
加平一—六龍山
抱川二—四開城
楊州二—六東大門
江華二—五通川
安城〇—六警察部
木町六—三驪州
金浦三—五仁川
永州五—三平澤
仁川六—一坡州
長湍二—四西大門

第二回戰
西大門一〇—三警察部
通川五—二廣州
東大門四—三龍仁
昌德宮四—三本町
龍山二—一水原
開城八—八仁川
開城、仁川兩署は同點につき双方とも第三回戰に出場となる

第三回戰
吉田一〇—二高田
李田二〇—〇深澤
比田勝二—〇山本
仁川
山尾二—〇石井
横山二—一三好
古川二—〇藤森
仁川
鶴見一—二山木
大年二—一前田
伊藤〇—二志波
西大門
吉野二—一竹隈
妹尾一—二張山
和田二—一朝倉
西大門
松本二—一龍山
里岩〇—二野森
稻田一—二米澤
開城
高野一—二昌德宮
丸山一—二米田

第四回戰
西大門一—〇龍山
安城一—一楊州
本町二—一開城
東大門二—一加平
警察部〇—七龍仁
仁川一—一長湍
廣州三—〇利川

第三回戰
四大門(不戰勝)
本町三—二鍾路
楊州一—一長湍
東大門二—〇抱川
仁川二—〇廣州

片山坦氏個人展

明日から本社來青閣で

第三回展覽會開催の片山坦氏の作品展において人物その他鮮麗なる色彩と確實なる筆致とを以て朝鮮の風物を作品とした。東京に於いて既に氏は一年余の南洋の旅から歸城以來その作品を纒めることに余念なかつたがこの間大臨の作品も出來上がり、それに朝鮮の風景人物の作品をも加へて油繪と共に五十余點を得たので二十一、二十二の兩日にわたり本社來青閣において朝鮮風物並に氏の個人展を開催することにした。朝鮮を根據として南洋への旅をしたといふことや南洋の作品を展觀することは少年の日本を離れ佛國の作品と題して新しい研究の…が何れも佛蘭西の作風が濃厚な作品があり朝鮮と南洋の對比的な點に興味が感じられるであらう

シルクポーラ品評會

廿一日から丁子屋で

夏服にはシルクポーラの全盛時代の招來しつゝあるので丁子屋では廿一日から同店階上でシルクポーラ品評會を開く

二十一日より 二十五日まで 三階にて
夏の市
呉服、雜貨の格安品提供 夏の御用意に絶好の機會
主なる奉仕品 小紋絽、上布、明石、銘仙、モス着尺 羽織地、帶地、ゆかた地、レース長襦袢 硝子器、すだれ、珈琲セット、岐阜提燈 縮シヤツ、袖口、カーテン、卓子掛等
夜間營業 期間中連日九時半まで
◇雨天の際は休止◇
京城 三越

旱魃救濟の泉源
トバタ揚水ポンプ
釜山府榮町 合資會社 弘中商會 電話長一九九〇 三二九番

清涼夏服地 シルクポーラ

健胃と長壽に 壽の素

外出必携藥 メンソレータム 外傷アレ止

建築 東京 神田…

産兒制限 月やく 下し藥を買ふ人は先づ…

帝國文藝クラブ 大阪市…

筆生 募集

昭和四年七月壹日ヨリ第四拾八回定時株主總會終了日迄株式名義書換ヲ停止ス 昭和四年六月二十日 株式會社 漢城銀行

日の出は東より 畑の出は畑より 三ツの特長 親切 迅速 安價 畑硝子製造所 京城府古市町 電本七四六番

オキシヘーラー全圖

オキシヘーラー 治療所開始
驚くべき磁石療法の効果
本療法は血の環りをよくし心臟の力を強く正しく脈搏呼吸體溫血壓を生理的に調節する力は全く神秘的で他の追從を許さず病の輕重を問はざる真の根治療法である。
『當分初診二日間無料治療但し午前中に限る』
治療時間 自午前七時 至午後四時
出張治療 自午後四時 至午後九時
オキシヘーラー京城總代理所附屬 オキシヘーラー治療所 田崎哲 京城府北米倉町二四四(米倉町停留所北に下る)

金牌受領 本椿香油 髮の美しさを尊ぶ 大阪西區… 三宅

外遊 夏の思ひ出 (4)

言語に絶する常夏の海の美觀

サイパン島……片山坦氏談

昨年二月京城を出發し南洋のサイパン島に到着したのは五月の下旬であつた、こゝは以前はスペイン領に屬してゐたが今日は我國の委任統治下にあり續々として邦人が集まつてくる、島の周圍は十六里、で人口には島民移民あはせて約八千

◇

常夏の國なるこの島は全島がサンゴ礁で形づくられ從つて海の美しさは言語に絶し想像以上であるサイパンの國夏の暑さは不思議なことには京城より二度餘りドつており海の方により以上な爽氣に變はれることはしばしばである、珍しいことは椰子。バナナの木が繁茂して兩側になら び時折『サーッ』と吹き來る貿易風は涼に涼しく南洋の夏こそ

一幅の繪となり一片の詩になら夜になれば月光で紙面や新聞の文字が拾へるなど更にその感を深くする

◇

この島の夏の特徴としては環と海と雨である、お伽噺にある様な環で伝説に富める島の古き過去を物語つてゐるやうである、海は小波すらたゝず夜になれば島の娘が布一ッをまとふたのみで海に入り時をわすれて遊びたはむれる、ある伝説の學者がこゝをたづねて浦島太郎の古記をおもひ出したといふ話は面白いと思へさせられた

◇

雨は驟雨となつて一日に必ず一度は『ザー』と襲來する、緑ねずみ色の雲があらはれたかと思ふと急速度に四方にひろがり『ザー』『ザー』と來る瞬間と十分後には忘れたかの様に空は晴れ明快な彩りとともに我々の氣分を爽快に導く（この項續く）

（寫眞はサイパン島の風景とパンの實）

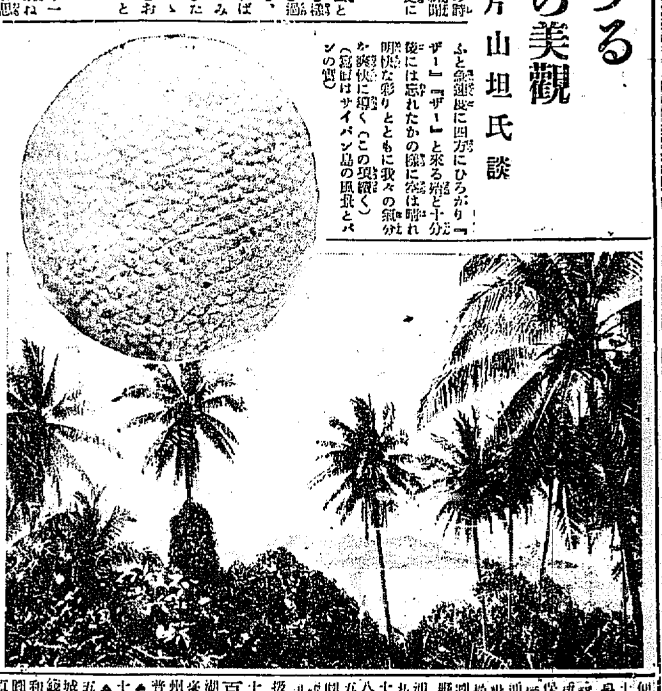

夏服地の王 シルクポーラ 發明されて四十年

驚くべき人絹の發達

人絹は一八九一年佛國のシャルドンネ伯によつて發明されて以來僅々四十年以内にして年産額二億七千萬ポンドに上りこの數量は世界各國における生糸産額の三倍にあたつてゐます。

×

纖維工業中こんな長足の進歩をとげたものは人絹をおいて他にありません人絹製造の進歩ぶりを見ても銅アムモニア法、ウイスコース式醋酸法アセテート、およびリエンフエルト法等と製造方法の改善と共にその品質も天然絹糸と何等遜色なきまでに發達しております。

×

シルクポーラに、この人絹の應用によつて完成されたもので、洋服地としては人絹半毛糸、綿糸の各特性を利用してねり、玉糸としたもので、この方法は毛又は綿糸の上へ人絹を卷きつけたものですから、頗る強靭であります。シルクポーラの特長としては、手ざわりのさらさらした輕やかな生地風で、見た目も輕やかに爽快よく、涼しく寒心地の爽やかな點が舉げられます。

×

又シルクポーラには日本趣味的な雅味があり、色柄も豐富ですから自己の好みのまゝに撰選が出來ます。從來盛夏用服地といへばたいてい單調な無地ものに限られてゐましたからシルクポーラにこの趣味的な點でも躍進してをります

×

もう一つの特長本年の製品には、完全なシヤワープルーフ、パースピレーションプルーフが施されてゐることで、これは汗およびに雨にたえ、外出中不意の夕立にあつたとしても絶對にぬれません、から服の型がくずれず水分を吸しませんから衛生にもよろしく又よごれ難く落ち易いといふ話判になります（丁子屋談）

メソヂスト教會 婦人會のバザー 廿一、二兩日開く

府内旭町二丁目メソヂスト教會婦人會では同教會婦人會事業資金の一端として廿一日（金）午後一時から廿二日（土）にわたつて同教會堂で大バザーを行ふ事になつてゐる出品は同教會員の奉仕的作成になる刺繍、編物人形、その他實用品であるがこれに昨年大好評を得、またゝくまに賣つくされた鋳物焼きで、これが購入のため遥々川信政氏は十七日夜京城へ赴き現品を持参する由である、なほ當内ではやはり喫茶店を設けアイスクリーム、コーラス等の各飲料水からずし、一品洋食等を賣るはずで余興としては鄭川は瀧口良光氏の獨唱、夜はベビーペッギーの舞踊になる

大津小萬一行 中央館出演

廿二日夜から中央館で開催する大ボードビル週間に出演する女流劇界の第一人者大津小萬は大邱での興行を終へて廿二日朝京城入りするが、『悲しき處世守』余塩の映畫を上映すると

映畫名女優 出世くらべ

い、えくぼで出世！　涙で出世！人氣女優出世の秘訣　トテモ面白い讀物——婦人俱樂部七月號の大呼物！

花月食堂支店

公會堂階下で開業

花月食堂では今度京城公會堂階下の元京城食堂跡に洋食部の支店を開くことになり設備設備一切に大改修を加へて面目を一新廿一日から開業する。

JODK プログラム

六月廿一日（金曜日）

午前一〇、〇〇　氣象概況　各地天氣概況

同一〇、三〇　料理獻立『□漬の梅削煮』日用品價格

同一一、〇〇　家庭講座　夏に適はしい婦人手藝（二）　白井竹堂

夏は現在に個性を生かして無理に過ぎた被服とは適さない品いものです。特に各家庭の御婦人には我慢大敵はありません、御宅の下、風通りの良い

午後〇、二〇　ラヂオ體操

正午　時報、ニュース

課外講義　小學校兒童の九第十六課『東京より青森まで』（二）　土居山洋

涼しいお部屋で忘れ涼くに出來て且上品な雅致な婦人手藝を白井竹堂さんが今日から五回連續でお話し下さいます。錦紗々紙の御用意をしてお聞き下さい。

同一二、一〇　婦人講座『刺繍のお話』（一）　京城女子美術學校　金　聰　禎

同二、四五　ニュース、官廳公示事項

同六、〇〇　初等英語講座　笠谷保太郎

同六、三〇　童話『海の少女』　土生米作

西大門小學校

同七、一〇　講演『初心者の水泳に就て』　朝鮮體育協會水泳部幹事　早稲田英章

各學校ともに一學期の試驗も近づいたが連日の暑天でメッキリ渓江々畔に出掛ける河童連が多くなつた。水泳はサムマースポーツの随一だが細心の注意を拂はねば思ひもよらぬ不幸を見るが、何にでもれ往々にして命取りとなる。依て今夕の講演は初心者と稲田氏の今夕の講演は初心者と官はずオールカッパの傾聽を望む

同七、五〇　ニュース、官廳公示事項

同八、〇〇　音曲萬歳　七福家券大夫　森南州

同八、四〇　小唄（東京中繼）　内地廣播中繼放送

一、風流島精十三、ふたり一所に三、きりぎりす四、蚊帳賞五、雛のかさ六、湯島

唄　小唄幸兵衛
三味線　小唄幸子
替手　小唄幸千代

同九、三〇　ラヂオ體操　栗島狹衣

大衆物語（大阪中繼）『旭の蔭風』（池田屋騒動（下））　橋本茂雄　翌日

同九、五〇　氣象概況、各地天氣概況、プログラム發表、時報官廳公示事項、ニュース

同一〇、〇〇　歌謠朗吟
一、春眠曲二、竹枝詞三、詩吟　支　梅　紅

大本箏曲獨奏と合奏
一、平調二、蛍山吉上三、難波新曲　金　相　淳　李　使　照

日本海々戰記念塔建設寄附

▲十圓○八錢北京市[illegible]▲一百圓東京市九の内日本石油會社▲六圓五十錢東京府大久保町東京市立大久保病院▲二圓十錢静岡縣清水市[illegible]學校▲一十圓岩手縣[illegible]縣立中學校▲一圓青森縣佐井營林署▲一圓靜岡縣濱松市[illegible]分會▲三圓山形縣新庄町[illegible]▲五圓四十三錢愛知縣[illegible]第五小學校▲二圓二十六錢東京中央電信局[illegible]▲九十一圓八十一錢[illegible]▲兵第三十六聯隊一同▲三圓名古屋運輸事務所内山貞外四名▲廿五錢栃木縣益子驛一同▲五十二圓神戸市下山手通[illegible]▲五圓金北羅里土車仁川▲五十錢全北[illegible]全南[illegible]▲一圓全南光陽同▲[illegible]▲一圓五十錢京畿道[illegible]郵便局▲一圓[illegible]便所▲五十錢[illegible]同▲一圓十錢成北[illegible]京畿道殷山同▲一圓十錢[illegible]南面木浦口同

▲一圓[illegible]▲[illegible]▲三圓[illegible]▲七十錢江原道[illegible]▲一圓江原道[illegible]▲一圓[illegible]▲一圓全北[illegible]▲一圓[illegible]

使局▲六十錢[illegible]▲二圓十六錢[illegible]▲五十錢[illegible]▲一圓[illegible]▲五千圓東京市[illegible]百圓[illegible]▲二[illegible]

東亞俱樂部

（廿一日から）▲フォックス社超特作品『街の天使』全十卷▲現代劇『旅の女』全六卷、上村節子▲主演、阪東妻三郎主演、時代劇『[illegible]時雨』全十卷

フリセゲカ

◇……マーカスの初出、ハネる折紙の新ロシヤ人たつて、『ミナサン、ケフハコレデシマヒデス、アスマタイラッシャイ』調子っぽいのが『栄てやるよ』でホロリ

◇……總督初に終始した『東京行進曲』十八日限りで終りお次きは同じく小説物『からたちの花』『一足にさはつた女』の阿部の監督作品

◇……セリあげてドヂを踏んだフオックス社作品『街の天使』一類と廃説的に特命撮中上映の穆映画のわるいの『あの會社、小舟の天使』

入城の第である、一行の出しものは古事の萬歳、掛合を初めヤスキブジダンス等でこれに管弦團の丸山氏の編曲になり白鳥紹子の出演になるコミックダンスあり、異常な兩人氣をもつて幕開けの日が待たれてゐる（寫眞は小萬）

將棋新手合 (二)

於東京市日本橋區蠣殼町一の四　海老木將棋所

平手　▲五段渡邊東一（東京）
先番　△五段山北三郎（東京）

（圖は六二銀迄の局面）

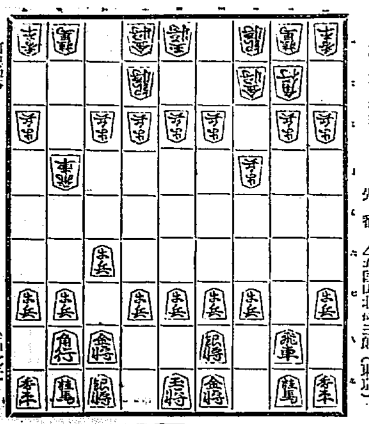

持駒 ▲渡邊氏 歩
△山北氏 歩

△五六歩　▲五四歩　△六九玉　▲九四歩　△九六歩　▲五二金
△三六歩　▲五三銀　△五七銀　▲六四銀　△四六銀　▲四一玉
▲五八金　▲六五銀（以下次號）

海老木七段評（後手）後我の策戰が反對となつた關係上後手としても攻勢陣形を張るのは當然である、九四歩と突くのは端攻めて飛車の活躍を險くする意味から云へば、九六歩と受けるのであるが（先手）守勢を深る意味から云へば、九六歩と受けるのであるが此處は五七銀と上つて銀の活用を圖る處である（先手）四六銀は、策戰の變更とみらるべき手である、持久戰の趣味なれば六六歩と突くか、二二角成、同銀、八八銀と指す處でもある（後手）中段飛車にて、六五銀と突張るのは頗る大膽なる指方である、敵に先手を與へられる虞があるから此處は、七四歩と突いて自重する處である

ゆかた地二千反
本町二丁目のちやうじやで

元價で賣出し

本職は銘仙屋でござる……たかの知れた、ゆかたの三千位……と氣前を見せた處！二十一日から、五日間……

皮膚病新藥 アスター

殺菌　消毒　收斂

強力なる殺菌作用は寄生菌虫を死滅せしめかゆみと疼痛を除去して完全に毒素を消滅し疾患部を漸次收縮して内攻せず、速に治癒せしむ

【適應症】疥癬、田虫、水虫、陰嚢濕疹白癬、鱗癬、痒疹、慢性濕疹小兒の『クサ』、瘡瘍、匍行疹皮脂欠乏症、あせも、其他一般寄生性皮膚病。

◆包裝　約一〇瓦入　〇、三五　約四〇瓦入　一、〇〇　チューブ入　〇、五〇　軍大瓶　約五〇〇瓦入

各地藥店にあり

元賣發　東京 大阪　丹平商會新藥部

高級藥 レーベン

朝とむの　目覺快
晝とむの　疲勞を恢復し元氣を新にす
晩とむの　終日の疲勞を一掃安眠して翌朝爽快精力充實する

母乳代りに、牛乳代りに　ラクトーゲン

こなおちゝ

夏のお乳は是です

育兒用に、榮養に今まで牛乳やミルクを使つた人々が夏になると皆様ラクトーゲンにかへられます……何故でせう……腐敗の不安がなくて、滋養に富み消化が良いからで御座います

販賣店、全國藥店食料品店

6—A

覗いて見たか蛇の目傘素顔と見えぬ色の白さを

ホーサン入　牛乳石鹸

N.S. 103

二十一日ヨリ二十五日マデ　夏の大市

江戸生粋の中形浴衣　柄自慢の新品豊富
上品で最も着心地の良い　絹麻上布新柄
其他盛夏用品全部
夏の大市として破格提供

丸一呉服店

京城日報　朝刊　本紙朝夕共十二頁

婦人世界

七月増大號＝病弱より健康へ

□世が變れば作法も變る　新渡戸博士

□各高女長の女性身の上相談
△愛する男と兄弟の契を交した女へ—府立第一　市川源三
△妻を蓄へてゐる夫を持つ人妻に與ふ—山脇高女　山脇房子
△街頭に逢ふ名も知らぬ異性に戀ふ女へ—成女高女　宮田修
△放蕩の夫と舅に苛まれて泣く人妻へ—三輪田高女　三輪田元道
△見込んだ大學生になじまぬ女學生の母へ—女子商業　嘉悦孝子
△夫に死別して遺産問題に苦しむ女へ—千代田高女　泉道雄
△向上心に燃ゆる貧しき乙女に答へて—實踐高女　土岐龍雲
△夫の愛と舅の憎しみとの境に立つ女へ—大妻高女　大妻コタカ

□杖一本の護身術と健康術　日本女子商業校長　嘉悦孝子
女子教育の爲に六十三歳の今日まで盡してゐられる女史が自ら實行されてゐる護身術と健康術

人見絹枝嬢と女性の問題を語る
私だつて女ですものといふ人見さんと膝を交へて長い下り列車の中での女性問題
一記者—でも御結婚なすつたらそんな大きな御體格では少くもお子さんは五六人できるでせう、おむつが並びますよ
人見、ホ、、、それは神のみぞ知るですよう！

人氣作家若奥樣誌上座談會
いちごミルクをつぶしたやうに甘く美しくそして新鮮な一流文士の御家庭、それを續々お持出しになつた座談會

□美貌がかてのマネキン孃の秘密
資格は？　手續は？　仕事は？　戀愛は？　誘惑は？
これだけの問題を持出された二人のマネキン孃がお話された樣々なる新面話

□人氣映畫俳優打明け話
こんな噂は本當ですか　どんな女性がすきですと　眞正面から痛いところを突くとても面白い座談會
雲井龍之助、中野英治、渡邊篤、市川百々之助、岡田時彦、岩田祐吉、林長二郎、阪東妻三郎、鈴木傳明、河部五郎、大河内傳次郎、以上十一氏

□異性から娘に來た手紙を處置した實話

赤城山中に穴居する妙齡の娘と語る
夏の女性の醜い姿態と美しい姿態
女性から男性に望む事
若い女性にふさはしい三職業
自殺者と情死者の心理—高田博士

△女性讃　片岡鐵兵
△霧の夜の容姿　淺原六朗
△千の姫　高畠華宵
△現代の戀心話　小笠原明峰
△小説作家の戀　下村悦夫
△戀れた陣營　小島政二郎
△沈默の蹟　加藤武雄

早期に家庭で病氣を診斷する法
肺結核と疑はれる四つの症狀—鴻上博士
命をちゞめる恐ろしい腎臓病糖尿病—横尾博士
八大婦人病と其初期に於ける徴候—岡本博士
性病は早期に治療すれば必ず治る—福井博士
小兒の病は熱、機嫌、顔色に注意せよ—竹内博士
病氣は早期に知るか知らないかで治るか治らないかが決せられるといつてよい。是非御必讀下さい。

□慢性胃腸病の五大藥草（げんのしようこ、せんぶり、はぶさう、われもこう、またたび）

□性的に早熟な子女の導き方—齋藤博士
女子の早熟について肉的精神的兩方面に亙つて齋藤博士が詳説—人の母として必讀して下さいませ。

□夏痩せしない國民體操—運動記者
□醫藥より遙かに勝る食餌療法—櫻井博士
□肺病自宅療養講座（第四講）—南湖院長　高田畊安
□清新な空氣は百藥に優る—
□家庭で心得べき救急療法二十五種
頭痛、小兒の發熱、激しい下痢、ひきつけ、胃痛、急性中毒……

夏期の新型子供服發表
各洋服部發表

特別附録
妊娠する日としない日の早見表
出産日の豫定早見表
醫學博士荻野久作先生の最近の研究による排卵期を基礎とし一ケ月に受胎する日は八日しかないといふ簡便な日表です。
出産日の方も右と同じく簡便に素しく知られた凸版表でどこへおしまひになつて置くにも輕快に出來てゐます。

お早く〳〵　特價六十錢　東京　實業之日本社

補血　強壯劑

ポリタミン

貧血　產前產後
虚弱質　肺結核
衰弱　病中病後
……等に賞用せらる

ポリタミンは單なる鐵劑又は蛋白製劑でなく近代醫化學の精華たるアミノ酸學說を製劑化したもので、從來の補血強壯劑とは全然成分の異つたものです。その効果の傑出せることは既に百六十餘名の醫學博士の立證によつて明白であります。

知名藥店にあり

百七十餘　醫學博士　御推奬

發賣元　株式會社　武田長兵衛商店（大五製藥株式會社製造）

專賣特許

ハーレーダビッドソン

「速力時代」の先驅者
ハーレーダビッドソン自動自轉車

第一次申込次第説明書を御申込上ます
皇室御用　型録附富　部分品豊富

その卓絕せる機能は御愛用の皆樣に充分なる御滿足と云い知れぬ御愉快を御與へするでせう。

MOTOR HARLEY-DAVIDSON CYCLES

ハーレーダビッドソン　モーターサイクル販賣所
東京・大阪・大連
京城府黄金町二丁目九

東京蒲田　日本自動車學校
新フォード新スター新シボレ他各車多數備…
京城府古市町

京城　電機學校
本科…

寫眞機械材料（目錄進呈）
岩瀨寫眞機店

志ら毛　赤毛　染
君が代

黑髮は女の生命
如何なる白髮赤毛くせ毛でも一度で黑くなる髮毛染の…

全國藥店にあり
東京　山吉商店

晴れました　鬱した氣持がこの酒で

銘酒
富久娘

灘・乙女木本家釀

商業登記公告

鐵原支廳

樞府の報告書脫稿 「違憲」の文句は用ゐぬ

廿日委員長の校閲を經て ◇…直ちに印刷に附さる

【東京電話】不戰條約案に關する樞密院審査委員會の委員長報告書は二上書記官長の手許で草案起草中であつたが二十日完成したので伊東委員長の校閲を經て同日午後印刷に附するに至つた、各顧問官には遲くとも廿二日午前中に配付を終るべしといふ、なほ審査報告は二十六日午前十時より開會の御前會議席上伊東委員長の朗讀説明となるもので相當洗練なものであるが、内容は既報の如く政府の責任を糾彈したり或は「違憲」の文句を用ひては居らず
一、公式令上より見たる留保の効力
二、自衞權確保の能否
三、國際聯盟との交渉關係
その他數項目に分れ精査委員會に於て論議せられたところをその儘詳述して居るに過ぎぬものであると

御苑の水田と御養蠶所拜觀

光榮に浴した地方長官 大御心に感激す

【東京電話】天皇陛下が吹上御苑内に設けられた六十六坪の水田は、十八日御插秧を終らせ給うたものであるが、全國各府縣知事一同は二十日一木宮相の午餐會後特に拜觀を許されて二時宮城に參入拜觀の榮を賜はり、更に紅葉山御養蠶所に至り皇后陛下の御養蠶遊ばされた御模樣を拜觀した一同は兩陛下の民草に親ませたまふ畏き思召に感激し三時過ぎ退出した

床次氏は無條件で入閣?

すると政府側は信ず

【東京電話】床次竹二郎氏の入閣問題については政府は不戰條約問題の解決後交渉を開始することになつてゐるが、政府部内では床次氏は無條件で入閣を受諾するものと信じてゐる

より交々意見を開陳協議の結果、政府の責任問題について近く黨の態度を鮮明することに決し、濱口總裁の指名により江木、松田、永井の三氏を委員に擧げて問責文の起草に取掛ることに決定した、なほ同

條件を出さねば甘く行く

廣いは政治の大きさ 鈴木前内相談

【東京電話】鈴木喜三郎氏は二十日午後一時田中首相を官邸に訪問し用談約一時間にして辭去したが會見後鈴木氏は語る
内閣改造はどの位の規模でゆくかな、大分入閣を希望してゐる向もあるらしいが何れ黨内から一人は採るだらう、政務官の入替へも貴族院から採るか否かは改造の『大きさ』による、望月久原、勝田君などの引退が傳へられるが誰れも辭めたくないさ床次君の入閣もうまくゆくだらうが閣僚數等の條件を持ち出してはだめだ

問責文を起草して 實行運動に入る

民政黨の決定

【東京電話】民政黨は廿日午後二時本部に臨時總務會を開き、俵幹事長より『不戰條約問題について意見の交換を願ひたい』と提議したに對し安達、小泉その他の諸氏

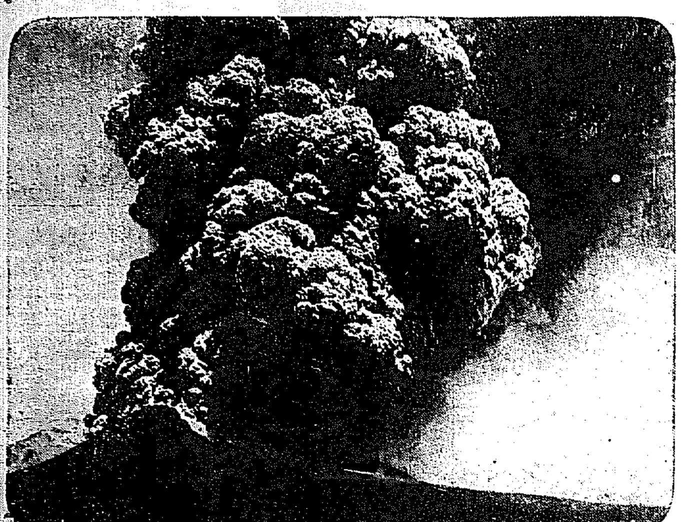

―物凄き駒ケ岳の大噴火―

中學教育改善 答申案可決

昨日文政審議會で

【東京電話】文政審議會は二十日午前首相官邸に開會、中學教育改善に關する答申案を議題とし協議の結果原案を可決した、實行細則については次會に協議するに決定した

又入超に逆轉す

一月以降入超累計 一億七千萬圓

【東京電話】大藏省發表、六月中旬における主要十三港貿易額は八百二十七萬九千圓と前旬の出超に再び入超に逆轉した、これを前年同期に比すれば輸出六百五十一萬四千圓、輸入五百七十二萬二千圓をそれぞれ增加し、入超額において七十八萬二千圓を增加した、一月以降累計は輸出九億六千三百十九萬四千圓、輸入十一億三千四百九十九萬五千圓、入超一億七千百八十萬一千圓となつて、前年同期より四千百九十五萬圓の入超增で前々年よりは三千三百三十九萬四千圓の入超減である

外地會議、七月中旬頃召集

拓務大臣から 根本方針を説示す

【東京電話】拓務省では七月中旬朝鮮總督、臺灣總督、關東長官、樺太長官、南洋長官等を召集して外地會議を開き、大臣より拓務政策の根本方針につき説示するはずであるが、これは我國最初の試みである

叺制限

檢査規則の改正

六月廿一日付府令第六十號で叺檢査規則の改正を公布するが、改正の内容は從來叺の繩編は現行法によると卅六筋であるものを卅筋に減じ、一枚の重量五百匁以上とあるものを五百匁以上七百匁までと最高を制限したこと、穀用叺中四斗入一枚の重量六百五十匁以上とあるを六百五十匁以上八百五十匁までと最高を制限し、又三斗叺にあつても同樣五百匁以上とあるを五百匁以上七百匁までとしたこと外二三である

結構な事だが― 運用上簡單にはゆかぬ

米穀法施行と國倉設置問題 ◇―朝鮮の實際に想到して

米穀調査會および同特別委員會の模樣を見ると、鮮臺米の内地流失對策が主なる協議事項となり、外米および鮮臺米の管理のため朝鮮と臺灣にも米穀法を施行し國立倉庫を設置することに大體意見の一致を見た模樣である、米穀法の施行および國立倉庫の建設は當然朝鮮および臺灣で米穀を買上げることを前提とするものであるが、これにつき朝鮮の場合に想到すると現行米穀法第一條の朝鮮施行に當たり朝鮮では總督が内地の農林大臣に代つて制令權を有してゐるので米穀法全部を施行し米穀を買上げる場合も朝鮮にあつては總督が農林大臣に代つて行ふことになることが原則で、さうなれば米穀資金も内地とは別個になり頗る複雜な關係を生ずる、又農林大臣が朝鮮において買上げを行ひ國立倉庫に納庫することにすれば、朝鮮總督の權限問題を生ずるのである これ又簡單には行かない、他の一つの方法としては政府が關買米その他の外米を臺地で買付た前例もあるので農林省が入超減し朝鮮で買收する方法もあるが、かくては現在でも政府にその意あれば實行出來ることで朝鮮に米穀法を施行する意義が頗る薄弱となるのであるから事情の下にあるので本問題の解決までには尚幾多の波瀾を豫想されてゐる

要塞連絡統制機關を設く

朝鮮要塞系司令部 參謀本部で計畫

【東京電話】現在朝鮮海峽に日本海方面の防衞に當たる各要塞にこれが連絡統制の機關なく依然作戰上遺憾の點があるので、參謀本部に右要塞間の統制をたて近く朝鮮要塞系司令部の創設を見ることとなつた、計畫概要は左の如し
一、目的　各要塞間の統括連絡をなして內地と大陸との連絡防禦並に日本海方面よりの攻擊に對する防禦を密にし、なほ防空設備完成後は北九州關門方面一帶の防衞を掌る
一、名稱　朝鮮要塞系司令部
一、管轄要塞　鎭海灣、對馬、下關、佐世保
一、職員　司令官を軍司令官に準じ大將中將を以てする親補職とし、その下に少將若くは大佐の參謀長以下若干の參謀及び副官その他を設く
一、實施　豫定期昭和五年四月

英公使南京着

【南京廿日發電】英國公使ランプソン氏は昨夜北京着、本日より國府當局と治外法權撤廢問題及び改訂條約交渉の下打合せを行ふはず

佛支條約交渉

來月初旬再開

【上海廿日發電】一時休止の狀態にあつた佛支通商條約改訂交渉は駐支佛國公使マルテル氏が來月初旬避暑地ハクカンに來たり王外交部長と交渉を再開することゝなつた、なほ日支通商條約改訂交渉も同地で開かれることになるやも知れない

支那側の鼻息は荒い

日支通商條約改訂 交渉は骨が折れやう

【北平二十日發電】芳澤公使は七月五日上海に赴き十日頃より王正廷氏と日支通商條約改訂交渉に入ることに決した、王氏は過般芳澤公使に支那側原案二十數ヶ條を提示しこれを基礎に討議すべく希望したが右は全く旣存的に新條約締結を企圖したもので、わが欲するところと大分隔たりがあり、總じて支那側の鼻息は豫想以上に荒いから交渉を纏めてゆくことは頗る困難と見られてゐる

朝鮮として對策

關係各省會議に持出すべく 拓務省で豫め協議

【東京電話】二十一日午後二時より外務次官々邸にて日支通商條約改訂に關し關係各省の正式會議が行はるゝにつき、拓務省では二十日小村次官はじめ成毛管理局長以下關係各局課長參集、左記拓務關係事項に關する對策につき協議した
一、支那に對する朝鮮人の移住並にその安定に關する件
一、支那と朝鮮の境界に於ける關稅率に關する件
一、支那に於ける內地の企業の自由及び保護並に居住旅行に關する件
一、不當關稅の排除
一、ボイコット防止の件

內鮮滿 連絡飛行は けふから

航空輸送會社長 西野氏昨夜入城

朝鮮航空史の一頁を輝しく飾る內鮮滿連絡飛行の發程を當日たるけふ廿一日を前に控へて、日本航空輸送會社長西野惠之助氏は滿鮮の事業開拓方面を視察し遞信局の可兒滿洲支局長並に平壤まで出迎へた同會社京城支店長恩田一氏と共に廿日午後八時五十分着列車から入城、關係者多數の出迎へを受け朝鮮ホテルに旅裝を解いた、一行を車中に迎へれば、西野氏は『滿鮮が馬鹿に近くなつた』と語る上機嫌で次ぎの如く語る
我が社の飛行も豫定の如く去る四月一日から行ひ着々成績を收めつゝある、目下は單に郵便物のみを取扱つてゐるが、近く旅客の輸送にもあたりたいと目下準備中でその時期も遠き將來ではあるまい、福岡、朝鮮、滿洲間郵便物空輸も愈よ明日(廿一日)から實行されるので非常に喜んで居るわけである、元來空輸の眞の效果が實際として人々に認識されるのは距離が遠い場合であるが、わが國は北は樺太から南は臺灣にいたるまで可なりな距離があり、その上に滿洲朝鮮と相離れた地が存するので空輸の將來に對しては大いに期待して決して失望することはあるまい
◇
昨年十一日歐米各國を大急ぎで一週したが、各國の飛行界の發達は實に驚異に値ひする、これを見るにつけ我國飛行界の前途について深く考へさせられた、我國は諸外國と比較してその地形が細長く、大陸と異なり島國であり、歐米各大陸の如く小時間で飛行を試みるにすこぶる至難な土地である、それだけに技術は一段と進歩しなければならない、しかし過去にわたる各方面の我國の足跡から推して我國民の力強い熱によつて必ず外國の斯界より數段進歩するものと確信する云々
因に同氏は今夜(廿一日)京城發內地に歸るはず

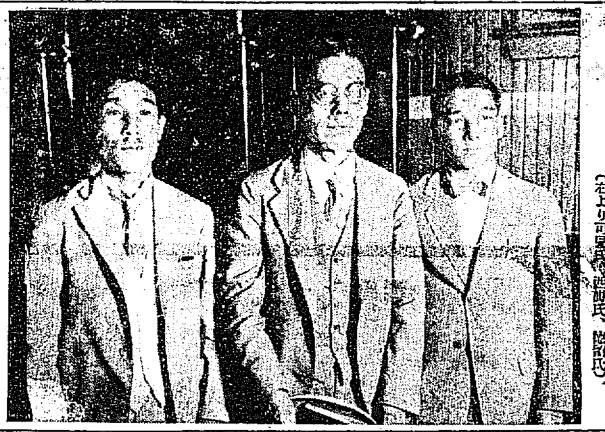

昨夜入城の西野惠之助氏 (右より可兒氏、西野氏、恩田氏)

諺文綴字

けふ開く會議で 整理一段落

總督府の諺文綴字法調査委員會は二十一日午後一時から本府で開催されるが本會議ではさきに數回開催された委員會における各委員の意見を參酌しかつ又一部を補足したものに最後の修正を加へるもので、これで問題の諺文綴字統一も一段落がつく譯である

滿鐵總會

【東京電話】滿鐵總會は豫定通り二十日鐵道協會において開會、山本社長外出席、定款變更の件および利益金處分案等を可決した

耕牛購入低資

―三年間五十四萬圓― 回收狀況も順調

殖産銀行低利資金による耕牛の貸付は昭和元年開始以來頗る好成績で回收狀況も順調に運び、昨年度までの畜産組合および地主の借入金五十四萬八百四十圓、貸付牛數八千八百八十九頭に達して居る、これを道別に見るに
京畿二萬四千六百圓三百六十五頭、忠北五萬七千九百十圓九百七十八頭、忠南三萬五千圓三百七十四頭(外に地主四千六百圓六十四頭)全北三萬八千六百圓五百十四頭、全南五萬八千五十十二頭、慶北九萬五千十七頭(外に地主六百圓九十二頭)慶南六萬七千七百五十五頭、黃海五萬九千六百圓千四百九十四頭、平南地主九千八百二十圓九十二頭、平北三萬一圓四百五十頭(外に地主二千八百圓十四頭)江原一萬五千八百四十九頭(外に地主三萬四千四百二百五十六頭)咸南三萬二千二百圓四百四十頭、咸北九十圓八千四百七十五頭、地主借入五萬一千八百八十四圓四百十四頭、總計五十四萬八百四十圓八千八百八十九頭である

延取引の銘柄

內地米だけ決定

【東京電話】東米取引所では二十日午後三時より一昨日に引つゞき七月一日より開始する延取引の銘柄につき協議をなしたる結果、內地米は大體決定、朝鮮米と臺灣米は更に研究することゝなつた

合併問題 進展するか

天日京取社長 昨夜かへる

京仁兩取引所合併問題の行詰りを後に京取地方を旅行中であつた京取社長天日氏の行動は一般に注目されてゐたが、同氏は二十日午後七時着列車で歸城、今度の旅行は大阪、東京方面が

大國際會議

近く瑞西に開かれん

【パリ廿日發電】ドイツ外相ストレーゼマン氏は昨日フランス外相ブリアン氏と再び國際經濟ボアンカレー氏と會談したが、この結果近く大國際會議がスヰツルにおいて開催される事となつた、これにはフランスよりポアンカレー、ブリアン兩氏、ドイツよりは總理ミユラー氏以下關係大臣、英國よりはマクドナルド首相も出席するはずで、ラインランド撤兵問題の外賠償問題な重要問題が論ぜられる模樣である

まで、京では荒井氏とも會見したが取引所問題には大して觸れなかつた、これも政務總監が就任するまではさう急に解決もすまい併し荒井氏とは一兩日中に會見する筈である』と語り大體樂觀してゐた、右會見によりて一應の段階を經した取引所合併問題もいよいよ進展するものゝ如く思はれる

馮氏外遊近し

廿日朝運城に入る 『和平近し』と閻錫山氏打電

【北平廿日發電】閻錫山氏より何成濬氏への電報によれば、馮玉祥氏は二十日朝運城に着いた、時局の和平近しと

夫人同志で 先づ下相談

【北京十九日發電】溫地方民政府代表團の發表によれば、馮氏夫人は昨日運城より運城に來たつた閻氏夫人と會見し

大人同志にて外遊の下相談をした馮氏も二三日中に運城に來たり、いよいよ馮氏の外遊も實現すべしと

逮捕令は取消す

蔣氏代表を以つて 閻氏に申込む

【北平廿日發電】蔣介石氏代表鄭式卿氏は昨日太原で閻錫山氏と會見し、蔣介石氏の親電を示し馮玉祥氏の逮捕令を取消し並に安全を保證し、中央政府は直に陸海軍總司令部の制令を取消し同氏の外遊後處置を閻錫山氏に一任する旨をつけ閻氏の同意を得た

田金凱軍寢返る

【南京廿日發電】國民政府の發表によれば、龍口にある馮軍の有力軍隊田金凱軍約二萬は十八日より南京側に完全に寢返つた

國民政府の交渉員撤廢

治外法權撤廢の前提と外交方面重視

【北平廿日發電】國民政府は最近國際公館および支那各地の交渉員撤廢方を命令した、これは支那が近く治外法權撤廢の一ヶ年的宣言を發する前提なりと見られ、外交方面の多大な注目をひいてゐる

穀物檢査講習

朝鮮農會主催

朝鮮農會では左記講師により來る七月八日から六日間水原勸業模範場において穀物檢査講習會を開催する
一、會場　水原勸業模範場農業試驗場
一、講習期間　七月八日より同十三日に至る六日間
一、講習科目　水稻の品種加擇　技師
水稻栽培　永井技師
米の鑑定論　同
貯藏害蟲　中山技師
米の貯藏　小野寺技師
米の取引　青池技師
米の檢査法規　同
鑑定實習　永井技師
　　　　　青池技師
一、聽講者　各道に於ける穀物檢査員約百名の豫定で講習者には講習證書を授與す

◇會◇

昌日校記念同窓會　府內日出小學校四十年記念同窓會は二十日午前九時より同校講堂で開催するが會費は六十錢で廣く會員の參加を希望してゐる

―人―

◇住井辰男氏(三井京城支店長)北鮮方面旅行中の處二十四日歸城の由

茶話

釜山瓦電買收契約成立▲桃栗三年柿八年、この問題も說後八年でやつと柿を落とした▲鮮斷會の生田內務曰く▲まあまあこれで良いであらう▲長府としても認可してもよいと思つてゐる▲非萬に遺憾ながら▲將來の買收に慣例を殘すのみはいへまい▲電氣事業に對する本府の方針は▲別に一定した方針はない▲個々別々に研究して見て▲買收しても收支が償ひ料金が安くなるといふ場合は▲買收もよいであらう▲電話料金は五錢一圓が比例的▲雨に濕ひ▲がでん▲原水も出來たらう▲農作物は打續く旱災に生色なし▲早天の時りは農作物ばかりではなく▲衛生にもこれが祟つてゐるといふのは、雨が降らぬので▲雨水の潔水が海水に流れ込まず▲海水は溶み切るー方なので▲水温も熱けれは魚群▲漁族も遊び陸地に近寄らず▲ために不漁で漁夫達も困つてをる。

朝鐵忠北線延長

朝鮮鐵道會社では忠北線の延長を計畫し、忠州堤川間三十四哩二分の敷設免許申請を道廳經由して二十日鐵道局に提出した、從つて目下建設中であるが之に要する資金四百六十萬圓は借入金及拂込金を充當する見込らしく又同線の將來は江陵に出て東海線を結びける目的であると

舊京電敷地處分

京電敷地の買收は愈々東京建物會社との間に具體化し、四五日中に契約書を交換することになつた、しかして買收額は十六、七萬圓で買收後の同敷地は建物會社で分割して賣却する模樣である

春繭市況

春蠶の掃立收繭 增加

春蠶家は喜ぶ

春蠶の掃立枚數は六十萬五千五百二枚で昨年より三萬二千九十五枚即ち七分五厘方多く、一方收繭豫想は三十萬六千五百十一石で昨年より三萬五百三十八石即ち一割九厘の增加である、昨年は一枚に對し四斗六升一合平均であつたが、本年は五斗二升三合と一枚につき六升一合の增収の譯である、これは今年の春繭の非常に好成績を物語るもので、收繭で斯く好成績なばかりでなく價格についても右五六圓方昨年よりも高値なので、蠶家は非常に喜んでゐる、特に昨年及本年旱害を告げてゐる地方は蠶業に限り幾分補償の好能さだとして、最も豊作的の結果としてゐると言はれてゐる

◇市況◇

鮮魚小賣し　廿日京城水產市場の水揚高は三千四百円、總貫數二千百六貫で入荷多きも賣行良好に小賣く保合つてゐた(單位匁、十貫匁)
▲タイ三四▲チヌダイ三八▲モエビ七〇▲クルマエビ一〇〇▲ブリ八▲ヒラス二二▲サバ七アヂ一〇▲コノシロ一七▲ボラ五▲アナゴ一五▲ヒラメ二七▲タコ一八▲イカ二五▲アワビ七〇▲エビ二五▲上ザツ二〇▲並ザツ五▲カマボコ一八▲仁川ダイ五三▲仁川スズキ五六▲仁川ニベ三〇▲飛魚一三▲生カツラ一五▲鍛物アユ四八〇

綿絲布逆行安　市中綿布現物は阪地綿絲市場の好勢を眺めながらも昼勢閉慮と入荷豐富に氣配は反つて軟化し十、廿日市中現物相場は三丑一二百二十圓鵜飽二百二圓金剛山百九十九圓處である。

◇外國爲替相場建値(二十日)
倫敦　一志九片四分三
紐育　四四弗丁度
上海　七四兩八分三

大阪市中外國爲替
　前日比較
ストリクト　六、七　五四〇　元尚
ミドリング　月限
ブローチ　同　五〇〇　不變
ベンゴール　同　五四〇　不變
海外砂糖市況
キユーバ粗糖　一弗一六分一三
ジヤワ　六七月限　一二ギルダ八分五
倫敦　同　一〇志二片四分一

◇經濟◇

石灰窒素の共販要項決定

京城には支部を

石灰窒素は共同販賣の範圍を全國的に擴張し朝鮮にまでおよぼしたが、これに關し本部を東京に設け大阪大牟田京城の三ケ所に支部を設置することに決定したしかして供給數量は日窒約五千屯、化學肥料四萬屯乃至四萬五千屯合計七萬五千屯乃至八萬屯で從來の特約店を利用する模樣である。從來鮮內に進出せる石灰窒素は化成品および日窒品で、共販後は化成品の販賣は三井物產、日窒品は京城出張員の直接販賣となるが或は三井物產より販賣するらしい、石灰窒素の賣行きは內地、鮮內共他の無機肥料に比し困難であるがこれは肥効および價格の點に起因してゐるらしく、今後共販の機構と共に鮮內石灰窒素は相當進出して來るものと期待されてゐる。

鮮內會社異動

京城商業會議所調査、昭和四年五月中の鮮內會社異動は左の如し(單位千圓)
種別	社數	公稱資本	拂込資本
解散	一四	一〇八	一〇八
新設	一	一、三〇六	一二九
增資	一	一、六五〇	七、三三〇
減資	九	一、一九五	七、三五

內鮮滿爲替決濟

鮮銀調べ　前月中に朝鮮から内地へ送金した金額は五百三十五萬一千三百十六圓、內地から朝鮮への送金は三百十二萬二千八百四十圓、又朝鮮から滿洲へ流出した差引二百十九萬五千三百八圓が內地へ流入した三十八萬五千二百六十八圓、差引三十四圓で滿洲より朝鮮へ流入した

平壤 (北部)　六月十九日相場　最高六十錢最低四圓五十錢　賣買高六圓六十錢總取引五百二十五貫

安川 (平南)　六月十九日相場最高七圓二十三錢最低四圓二十八錢　賣買五六圓四十八錢總取引千百貫

松坂　白繭最高八圓三十四錢最低七圓十六錢　黃繭最高八圓七十錢最低七圓六錢買七圓八十錢總取引五千五百貫

◇株式◇

大株短期引跡

大新　百三十四圓八(二十錢安)
東新　四十五圓七(廿錢高)
日新　百　廿二圓三(十錢高)

◇期米◇

各地期米後場止

▲大阪最終値十八錢(一錢安)
金沙一二八九▲熊本二〇一〇
▲一十二番一▲名古屋三〇四五▲
ド關三〇四九▲桑名十一番二八一

仁川期米各店協合

高限賣方　一六四カ(右)一三(二)
同　買方　一、四カネ一五(二)
先限賣方　五八六　一二〇六一
同　買方　一五(二)五六(二)四
中限賣方　八三八(三)六(二)五(二)七カネ
同　買方　一〇四カネ一五(二)〇

仁川穀物出入(廿日)

穀貨(俵)	七九五	
同(船)(俵)	二三五	
玄米(叺)	二九五一	
白米(叺)	二三〇五	
大豆(叺)		
移出		
白米(叺)		
同二斗入(袋)		
玄米(叺)		
大豆(叺)		

群山廻米報

鐵　便	玄米	一三二九〇叺
汽船便	玄米	一〇〇〇叺
牛車便	玄米	八三〇叺
合　計	玄米	一三九五叺
大豆(叺)		

政機の運用

樞密院本會議はこのたび御諮詢にかゝる不戰條約を政府の原案通り可決した。しかしてかく可決するまでには可なりの波瀾を見せた。それは條約形式にある一字句の適否なるか否かに存したのである。すなはちいふところの不戰條約とはそれぞれ各國の特殊權益の保障に重要なき限り戰爭を抛棄せんとするの條約であつて、少しばかりの留保を要求したる國はありても原則としていづれも大賛成の意を表した。もとより不戰條約あるのゆゑに、事實としての戰爭が絶滅せらるべしとは考へられぬにしても、とにかく世界一にして一致なる戰爭忌避の原則を打ち立て得たことはたしかである。たゞそれがわが國に來たり、これが批准の途において波瀾を捲きおこしたのである。しかも問題はイン、ザ、ネームスしかじかてふ字句の憲法上の適否にある。」

◇

由來樞密院はそれみづから措置する如く憲法の番人である。從つて憲法の條章に抵觸するあらゆる事柄に對して敏感でなければならぬとはいふまでもない。ゆゑにこのたびの會議前後の考査において字句の末にまでも憲法上の疑義を正し行いたとはもとより當然であつた。しかしながら問題の字句がはたして憲法上疑義をさしはさまねばならぬものであつたらうか否か、疑義をさしはさむべしとして不戰條約を抹殺せねばならぬほどそれほど致命的なものであつたらうか否か。疑議の結果はまさに致命的なものでなかつたことを明かにしてゐる。たゞその經過にかへりみれば必ずしも然りといふを得ない。白玉は微瑕だもゆるさず微瑕は直に白玉の全價値を損ひひいて政府の生命をも失はしめんとしたる如く傳へられたのである。結果よりこれを見れば樞密院は條約正文の價値なる吟味にのみ沒頭したる以外他意ありといふべきではない、けれどもその經過を凝視するにあたりて誰か條約正文以外の、正しくはその中に含まる一字句以外の、一種の政治的權謀を見ることが出來やうぞ。樞密院はさきに若槻内閣を仆殺した。このたびは田中内閣を仆殺せんとしたのではないが、仆殺せんとせば仆殺しうべき地位にまで進むであらうごとき暗示を與へたのである。おそるべきことである。

◇

ここにおいてわれ等はおもはざるを得ない。政治上の動きは到底[illegible]を以て推斷するとが出來ないと。既に疑義を存し必ずしも抵觸すと斷定せざる一字句が政府の生命を絶つに資するといふ事實、われ等は此たびの經緯によりて此事實を確認せざるを得ざるごとくあらしめられた。われ等が之を好むと好まざるとを問はない。これがまさに嚴然たる事實なのである。決して個的權限の介入とはいはない、たゞ國家機關の一部における政治權限の發揮が直に政府の存在をおびやかし、從つて政黨政府の維持する政策が一朝にして瓦解するとあるべき危險を十分にわれ等は臆斷せずにはゐられないのである。

もちろん政治の活機はそこに存するともいはゞいへる。されば興味をそこにつなぐ限りの人々に取つてはかゝる政機の將來はこれを見て中樞機關にあるだけの監督を起こし得やう。しかしながら一般大衆は政府の政策に信頼しつゝあり、政策の遂行に遇つて歴然たらざるを得ざるのみである。政治に政機はある、政機に運用はある、たゞわれ等は政機運用の常に逕庭ならんことを望むのである

獨逸賠償の最終的案成る
専門委員會の報告

賠償専門委員會の報告が發表された。本年二月十一日以來、やれ決裂だの、やれ休會だのと、その度毎に世界の經濟を動かしたものである。が、今回漸く話が纏まつたのは目出たい。あの難關がパッと消の化せられてゐた成效を、これで手數へられてゐた成效を……ドイツと出るに間ひない。ところで、この報告書は賠償のドーズ案と如何なる點で異つてゐるか、又重要な點はどこであるか、これ等について大體の要領を知つておく必要がある。左に其報の概要を試みやう。

（一）賠償總額と年賦期間が決まつた

賠償總額と年賦期間とはドーズ案にはきめてなかつたので、種々な不都合を生じてゐた。今度これを左の如く決定したのである。

▼賠償總額（仕拂年額の合計）約一千七十八億マルク
▼年賦期間　五十八ケ年

（二）賠償仕拂の方法はどうであるか

年賦期間五十八ケ年を前後の二期に分ち、前期を三十七ケ年、後期を二十一ケ年とする。賠償による仕拂開始期日は、ドーズ案によるる仕拂期の五年度の終り、即ち今年九月一日から起こる。前期三十七年間における仕拂年額は初年度十億七百萬マルク、その後漸次累增して一九六五年度には最高二十四億二千八百萬マルクとし、それからは漸減する。後期二十一年間における仕拂年額は最初の十九年間は十七億一千百萬マルク乃至十七億一千三百萬マルク、その後は約十億マルク前後に減少する。今度の新賠償案をドーズ案に比較すると、大分ドイツの負擔が輕くなつてゐる。これは、ドイツ現在の支拂困難な實情が償賠國側に即解された結果である。なほ前期三十七年間における賠償金は全部聯合國自身がとつてしまふのではない。この内からアメリカに對する戰時債務を辨濟せねばならぬことに規定してある。後期二十一年間の賠償金は殆ど全部米國債務辨濟にあてねばならぬ規定になつてゐるらしい。因に、辨濟るべき賠償金の分配率の一部變更が委員會で問題になつてゐたが、これは元來ドイツに關係のない事であり、聯合國側委員の間で圓滿な解決に達したといふ報道があつた。尤もその點に疑問があつたか否かは未だ判然しない。從來の分配率は今から九年前のスパ會議で決定したものでフランスが五割二分、イギリスが二割二分、イタリーが一割、ベルギーが八分、日本とポルトガルが七厘五毛、残りの六分五厘がギリシャ、ルーマニア、ユーゴースラヴイア、その他に確定に歸屬しない賠償

（三）取立分配のため國際銀行が設置される

に歸屬してゐる。

賠償金の取立て、管理、これが賠償國への分配等を司るために今回新に國際銀行を設立するといふ事が決定した。從來ドーズ案の下に設けられてゐた賠償支拂總管理人（米國人パーカー、ギルバート氏）や監督委員會その他の監督機關は廢止され代りに國際銀行においてその事務を取扱ふことになるのである。國際銀行の資本金は一億ドルで、本店はブラッセルに置かれる同銀行の管理は此度賠償専門委員を出した日、英、米、佛、獨、伊、七ケ國の中央銀行の總裁及び各國々に取役二名を入れ、總監をして擔當せしめる。日本も他の國々と同等に取役二名を入れ、總裁を持つ事になつてゐる。

（四）仕拂延期の方法が設けられた

ドイツが仕拂困難に陷つた場合は賠償金の仕拂延期を許される事になつた。この延期要求は九十日前にドイツから豫告せねばならぬので、許すか許さないかは、國際銀行の特別委員會が審査した上できめるのである。延期期間は二ケ年以内で、それも年次仕拂額の全額ではない、六億六千萬マルクだけは必ず支拂ひ、その殘りが猶豫されるのである。

（五）戰債減額の場合は賠償も減額される

アメリカが聯合國側に對する戰時債權の減額を承諾する場合、假へば或る年度においてフランスが對米債務額の中から三萬ドル減額されるとすれば、ドイツはその賠償金額の中から二萬ドルだけ減額され、フランスは實際において一萬ドルだけアメリカからまけて貰ふ事になる。この割合が他の對米債務國たる聯合國にも適用さるる。」

（六）新賠償會議が開催される

このたびの賠償専門委員會といふのは賠償國側専門家の會議で、その報告がいよいよ關係各國によつて採擇され正式條約として効力を發するには、更に各國政府代表より成る國際會議を開かねばならない。これがため、來る七月下旬ロンドンに國際會議が開かれる事になつてゐる

委讓と國債整理で
豫算は編成難
改造に成功しても
再び緊張を呈せん

【東京】内閣の改造は不戰條約問題その他で未だに行惱みの態であり、内閣改造の第一歩が假りである限り、大臣の人選問題も、今のところ全く豫測されない狀態である。從つて明年度豫算の編成方針も定まらず政局の前途は勿論最も重大なるべき豫算編成の前途も豫測されない狀態である。政府はまづ内閣の改造を終つた後、政治的問題を處理すると定めた上で豫算編成に移る豫定であるといふが、たとへ豫想の如く改造が豫期の如く實現し、その改造が實現するにしても明年度豫算編成はすこぶる困難であり、いはゆる編成難に陷つて危機を生ずるやも知れざるの狀態であり、そもそも最も困難なるは一、地租及營業收益税の地方委讓 一、國債整理 一、金解禁等の實現である。地租および營業收益税の地方委讓を行へば國債整理は不可能である。しかも財政は全く行詰りいかなる方法をもつてしても財政のやりくりは不可能となつてゐる。要するに政府の税制政策は全く施すのすべてなく行詰りとなり、政策の根本的變更を必要としてゐるのである。然るに政府が兩税委讓を捨てて國債整理をなし、政策を變更して消極政策をとることは政府の特色眼目を滅す事になり、民政黨の敗北に陷る事となる。よつて政府は兩税委讓について特に豫算編成の方針を定めるに當たつて、その可否を決定せざるべからざる場合にある。聞く處によれば三土藏相は豫算編成に當たり國債整理を實現せしむるの必要を痛感するがゆゑに兩税委讓の延期を主張するであらうと見られてゐる。若し三土藏相が兩税委讓の延期を主張する場合、この主張が容れられれば豫算編成も又從つて困難であるがゆゑに、閣議は政府は豫算編成に纏めるは火を見るよりも明かである。これ等の點を考へる時は政府は豫算編成に當り、勢ひ必然的に危機に臨むものと見られてゐる

米穀法の運用と朝鮮米

米穀法の精神は言ふまでもなく米價の調節にあるが、現行の内地米及輸入米のみによつて果して完全に所期の効果が擧げ得られるかは甚だ疑問とした所である、即ち内地で重要な地位を占め年々四百萬乃至五百萬石の朝鮮米と度外視して米價の調節が可能なれば問題ではないが、若しそうでないとすれば鮮米の移入に適當の制限を加へなければ實際問題として効果が得られやう筈はない。政府の買上資金の一ぱい米を買つて角政府が内地米と共に外米を買上げてみたところで鮮米や臺灣米が殆ど無制限に入れられることでは殆んど効果を揚げ得まい位であるといふことはその時こそ米の如何といふ事の考へ一つによらねばならぬことで、机上の空論では假りに議論に終るであらう。今回農林省米穀調査會に於ける總督府當局の主張もまた情報には接してゐないが畢竟これ等の矛盾を指摘したものと思はれる

依然就職難
求職七萬五千
就職は二萬余
五中月の總計

【東京】全國職業紹介所の調査に基づく五月分職業紹介事業概況を見れば

求人數	五八、五一六	八
求職者數	七五、七八〇人	八
就職者數	二〇、四四五人	

これを前月における取扱ひ數と比較するに求人數において五、一一三人減、求職者數において一、〇六三人增、就職者數において一、〇九五九八の減少を示してゐる。こ九五九八の減少を示してゐる。これによつて見れば前月に比し著しく不況を示してゐる。これは昨年に見る現象にして本年三月から生産の採用口が悪く一段落をつげたると共に學校卒業生にして未消化の殘留した事と思はれる。然して就職率においては前月の一一七%に比して一七%増加し、就職率においては本年における最低率を示し漸次増加への傾向にある。なほ日傭勞働紹介取扱ひ成績を見るに

われ等の生活改善案【10】
毎日申報當選論文
京城　尹洪烈

（2）貧……飢えたものに生理

緊密の調査をするよりも飯を與へて明日の勞働でもするやうにしたる方が寧ろ手近といふべく、今日における我等朝鮮の窮狀は現在以上に苛酷な點であつて避難とか飢死とかはあるに一の手段たるを要するといはない。根本的解決者の先決要件は發生に由よる……

り、も此經濟的勞働者の緊要な調節が緊要である如く今日の朝鮮人はこれに就する調査研究と熱烈なる研究の必要を一般識者に訴するのである。この問題はもとより專門家の研究を俟つべきであるがまづその大綱なりとも論究するは必要な事であると思ふ。

（イ）食糧問題……昭和二年度の朝鮮産米額は一千七百二十九萬余石であるがその内約七百三十余萬石は日本内地に移出され、約九百九十余萬石が朝鮮内の消費量である。然してこれを人口千九百萬に配分せば一人平均消費量約五斗二升であるが日本人一人消費量平均一石二斗に比すれば驚くべき差があるがその不足額は滿洲の雑穀と満洲粟二百六十萬石および外米約八十萬石を以て代用補足するのである。最近朝鮮米の輸入超過が約五千萬圓を示する國になつたのを見る時朝鮮人の經濟力が今後幾年間を維持するかが問題となるのである。

こゝにおいて朝鮮總督府においては大正十五年度以降十四ケ年の還遷（?）計畫として産米增殖計畫をたて約三億三百二十五萬圓の豫算を以て約三十五萬町歩の灌漑改良、地目變更（接田墾畓）新灌溉等の改良事業をなして二百八十四萬石、又水利改良を要する土地約三十九萬町歩の施肥增加、耕種法改良等により一百九千三萬石、從來の土地百三十六萬町歩の耕種法改良により約三百四十萬石、合計八百三十萬石の增收を豫想し、朝鮮内の需用として約三萬石を除き殘りの五百萬石を日本内地に移出せしめる計畫である。

此産米計畫は豫想以上に速かに進捗し、又これによつて朝鮮人の發達も少くないであらうが事業遂行中特殊な地主は結局に……

……地占により多數の無産者たる朝鮮小作人原至小地主に波及すべき利點は果して何處にあるか疑問であるゆゑに固より當局者としては勿論これを防止すべくその方策を講ぜねばならぬが朝鮮人自身もその唯一の生命線たる土地を固守確保し、その取得を人に委ねざるやう努めねばならぬのみならず朝鮮には水田の外に經けが二百八十萬町歩開墾の可能性ある土地二百四十六萬町歩があるがその改良、開墾利用は是非われわれの手によつて成就せしめねばならぬ。我々微少しつゝあるわれ等朝鮮人は傳來の土地を見ると誰か自らの肥を奪はれつゝある悩みを感じないであらう。

國際聯盟總會假議題（二）
來る九月二日からゼネバに開催

右の決議は還えて九月二十一日理事會の決定を經て財政委員會に附議され、同委員會では條約案を作成し、一九二九年三月の理事會はこれを承認した。

七、ラヂオ。ステーションの建設聯盟總會は一九二八年九月二十四日第九回總會は緊急の場合に國際聯盟の獨立的通信を確保する目的に充てらるる無線電信局の設立に關し、總會に提出せられたる提議を、國際聯盟各國をして慎重に調査せしむる爲め、且又布置せらるる技術上、財政上、法律上の補充的研究をなさしむるため、本問題を第十回總會の日程に收むべきことを決定し、理事會に對して該研究の遂行に對し必要なる手段を講ぜられんことを希望す」といふ決議を採擇した。

八、國際司法裁判所規程改正問題　一九二八年九月二十日第九回聯盟總會決議による理事會の報告　最近國際司法裁判所に附託さるる事件增加し、又過去八年間の經驗によつて規程の缺陥も明になつたから、一九三〇年の裁判官更迭期を機とし、その規程の條項を研究し、改正すべき點あらば改正しやうといふのである

九、國際法典編纂問題　イ、第一回國際法典編纂會議準備事業（聯盟理事會及び聯盟事務局の事業並に總會の決議執行の爲に執りたる措置に關し聯盟總會に提出せられたる報告中に含まるゝ準備委員會の事業に關する報告）

ロ、國際法典編纂専門委員會招集問題

ハ、一九二八年九月二十四日の總會決議に基き任命せられたる三法律家委員會の事業（一）法典編纂のため國際法の主題の系統的調査を作製し、（二）或る一般的條約を法典の形に於て刊行する問題につき報告する。

最近調査の全國農會現況
農林省發表

【東京】最近農林省調査にかゝる全國道府縣農會における昭和四年度經費豫算總額は三百八十一萬一千六十八圓四十錢に達し、その一府縣平均は八萬一千八百八十六圓五十六錢に當たり、この内一般經費に屬するものは三百三十六萬八千五百八十圓三十錢で、特別經費に屬するものは六千九萬一千七百五十八圓五十七錢に當たつてゐる。各道府縣中經費の最高は長野、富山に次ぎ、兵庫、新潟等首位を占めてゐる。事業の種類は主として農家經濟の調査および經濟施設の改良、生産物販賣斡旋および農家經濟改善指導、副業の獎勵、農業技術員設置獎勵、農事小組合獎勵、農業、肥料、病害、共同作業、及びその他共同施設獎勵等である

辭令（十八日附）

任本府事務官　總督府事務官　朝鮮總督府（四等）　永井　清
同　森島　守人
兼任本府事務官内務局勤務を命ず

本府事務官　朝鮮總督府事務官　朱　鍾　相
同（慶北道）　郡守　鄭　圭　俊
本府事務官　本府郡守　金　萬　鎬
同（慶北道）　同　李　敦　英
任本府道理事官（七等）　本府道郡守　金　萬　鎬
釜山第二商業教諭　同　並木　幸三
本府道理事官（八等）　朴　根　論
佐賀郡守本官（各通）
任本府道郡守　十九日附
本府道理事官　朴　根　論
（平北）道立　全北道在勤を命ず　平北醫院醫官　岡上　新吉
本府道理事官　金　萬　鎬
全南道在勤を命ず　（咸南）道立　同　堀越　莊次
咸南道在勤を命ず　同　朴　根　論
平北在勤を命ず　（高等法院）
慶南在勤を命ず　本府判事　多田　吉鋪
任朝鮮公立中學校教諭（五等）　德田　清見
判事　（高等法院）　同　喜頭　兵一
補京城商業公立農業學校教諭　上田　雄一
判事　（京城覆審法院）　同　伊東　淳吉
本府理事官　京城民事法院（?）判事　判事を命ず（各通）

郷土片々

◇京城の首部・・・東京銀座の三十間堀川の三流は今後あとから百一人來るの神と、興四郎がさぞく嘆け出した

◇とり目の牛・・・・平南江西郡水山面の豊里金某の宅の牝牛生る、孫牛は物を見ることが出來ず、夜間は目が猫のやうに光る

◇ひるの洋行・・・・今春タニシをアメリカに送つて一個十錢で賣切つた奈良縣都山の養魚組合ではこの度は蛭と鯰どぜう三萬匹を輸出してひともうけを計畫

◇樂翁・祭主・・・・白河樂翁公百年忌祭は東京深川霊巌寺の墓前に執行、名士二千名參列

◇樹に穴から・・・・東京芝區烏森町の松尾糖店の倉庫に忍び込み五斗の米にキリで穴をあけ、ヂワヂワでチョーくく拔き持ちでやつてゐたところを取押へられたのんべがある

春窮を往く【十四】
松村松盛

制慾第一義

咸南線は海岸から山に沿うて西へはしる。今その工事に忙しい。今その工事のお蔭でホクホクものだ。昔、咸興に正津鉤太郎君の千拓經營がある。同君の經營の内にこ五十余町歩の地區をめぐる。湾沼があぜに沿うていちらしく、だ……羽が……この干拓事業は昨年大日本製糖の經營を受けた故農家で、夫婦共かせぎで干拓事業に成功したものだ。一見健實そのものゝ如き好紳士でてゐる一人である。同君の成功の秘訣は力耕勝の企業を守るの一點にあるやうだ。然の處に膨大なる水面の叢群を受け力にをへなくなつてから權利者に狂奔する部類とは自ら選を異にする。恣の懲に誘惑を離れて安心ゆる。工事をなし失敗の深みに沈んでゆく連中とも違つてゐる。干拓事業には制慾を第一義とせねばならぬ同君の經驗である縁故の御蔭で住宅はその成功の哭嘆の御城オンドルに爽い……住宅必ずしも宏壯ではないが、だ、新住宅が金を打込んだ事業の成績を見ればそぞろに頭がさがる

大川の築港

大川の地先六百町歩の干拓地を縣に出願する。私の頭は早速山陰から食糧とに換算する。大川職業の職掌は後しいことである。は浸水地の入口を擁し、遂に安眠の港として船舶の避難港として、寺島の地位を占めてゐる地方人は干拓事業と共に近港の設備を計畫し、干潟地の權利者と協議中だといふ。京城鐵道工事の進捗に連て、大川の地價が上くなり大々川迎設の地よりは米を産め益上々好況にし、やうとする邑より人間で地方發展上望むべこの土ないことではある。

× × ×

未だ陽が高いので、嘎浦面の干拓地を視察して歸途についた。忠清の干拓事業は京畿線の開通と共に長足の進歩をなすであらう。氣候はよし、地味はよし、民情はよし、番の時價は高し、交通が便利である。年々建つ郡ぐ施設に增額されるし、何も彼も至れり盡くせりの上々吉ではないか。これに飛びついて來ない、資本家ありとせば、これは何うかしてるといふべきだ。

夜が、窓を排して聳出山の月を眺める山麓一帯の明かるみを感じて神秘の姿に底ひなき幽玄がある銀鋼のやうな月を礼へたあのメッカの空の色もこの通りであつた。人が殖えやうが、食物が不足しやうが、お月様の知つたことではない。蒼白い光八の昔のやうな光は宇宙を抱擁して神代ながらの臨によつてるやうでもある。（四）

○漁獲能率の增進は先づ漁具の選擇にあり!!

投網
（麻糸製）

四分目　二番岩　九百匁　十二圓
五分目　二番半岩　一貫百匁　十五圓
（諸材料一式破格提供（不向の節は御取替不苦）
大邱府築町（振替釜山四二番）
元賣捌店　大邱製網所

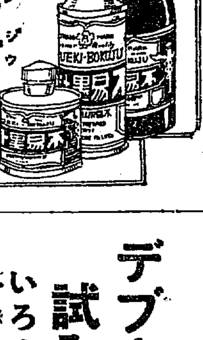

店墨以上に書築えする
不易墨汁
色のよい、かわきのよい、沈澱せぬ、特等品!!
事務用、習字用、廣告ビラ書き用、マーク揩用等には最適品であります。

指のよごれぬへラ付
不易糊
本品にはヘラ一葉添附せるが故に指頭を直接使用する要なく至極便利にして衛生的なり銀行、會社、學校等へ特に推奬いたします。

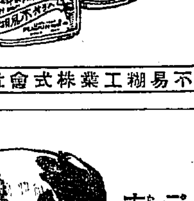

新案逆立式の
不易水糊
最新式卓上水糊は本品なり
全國文具店、雜貨店紙店にあり

東京　不易糊工業株式會社　大阪

フアゴール
代表の新藥
肺結核
肺結核、肺尖加答兒、肺炎、肋膜炎の諸症に對し卓越の偉效を奏す。持長し用ふれば食慾を增進し體重を增加し、盗汗及咯痰の量を輕減し、喀痰中の結核菌出現を減少せしめ、其病症を漸次輕快治癒せしむ。吉本博士、中濱博士、佐藤博士、澄川博士、月岡博士の實驗報告はよく是を立證せり。
▼粉末錠劑共に各地著名藥店にて販賣す
▼實驗報告集は御申込により即時進呈す
東京市日本橋區本町
一手販賣元　友田合資會社
（三共株式會社製造）
（FA-49）

慢性胃腸病の方々でまだ
デブース氏錠を試みぬ人ありや
いろいろの藥もきかぬ種々の治療にもあきた毎日々々苦しみの日は續くはて　どうしたものかともがいた人々でデブース氏錠に救はれた方々のいかに數多きことよ

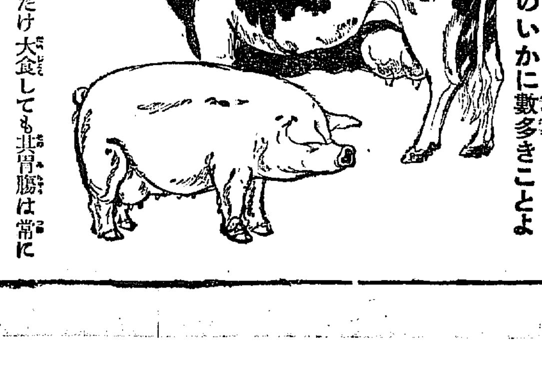

牛や豚はあれだけ大食しても其胃腸は常に健全である。デブース氏錠の原料主藥は此兩動物の消化器からとる。人間も動物、牛豚も動物………動物より動物への同性藥………別言せばその強健狀態の移殖でもあるデブース氏錠の人間胃腸病に偉効ある主張は實に茲に存す

適應症	慢性胃カタル　急性胃腸カタル　慢性胃弱症　胃酸過多　胃擴張　胃下垂　慢性腸カタル　慢性消化不良　胃アトニー　胃潰瘍
價格	百四十五錠入　金三圓　二百七十錠入　金五圓　五百八十錠入　金十圓　千四百五十錠入　金廿圓

本劑の偉効により多年の胃腸病を快治せる實驗報告集御申込次第無代で進呈致します

東京市小石川區小日向台町二丁目二十九番地
發賣元　本店米國　鈴木コンパニー日本支店
電話小石川二六八五　振替東京五七四二八

大販賣　京城南大門通　新井大藥房
其他全國知名藥店にあり
若し品切の節は直接發賣元へ御注文あれ、小包送料は無料で急送す

附記　頑固なる慢性胃腸病に高價のデブース氏錠を服用するは勿體なし　故に藥店はかゝる人々の希望に添はん爲め
輕症用　メルモン　（五十錠　一圓）
を發賣せり　之れ又實によくきく　發賣早々未だ藥店に行き渉らぬ地は直接發賣元へ御注文あれ送料無料

慶尚南道

瓦電買收無事調印さる

殘るは大株主の態度 期成會側懸念す

釜山の將來にむかつて劃期的時代への第一歩となるべき瓦電買收の交渉は十九日午後六時五十分をもつて須藤知事立會のもとに桑原府尹と香椎社長および交渉委員との間に無事調印されたが瓦電買收交渉の成立に對する釜山の人々および各方面の感想を聞くに左の如くである

解決した事は先づ滿足 桑原府尹談

『竟に問題が解決したことはまづ滿足せねばなるまい、勿論議論をすれば多々あるだらうが釜山といふ大きい存在の上から觀測すれば又やむを得ずと見て貰ひたい』とさすがによろこびの色をみせて語つた

今後は一府民として 香椎社長談

今を回る八年前の府尹であつた本田常吉氏時代に瓦電買收が提唱されてより以來歴代の府尹より瓦電府營の交渉があり自分は常に當面の責任者となつてその間に處したが今日の成立まで漕ぎつけた、釜山府民の立場より府營實現の成立と株主との間に介在して可なりの苦心を重ねたが漸く圓滿成立となつたについては知事その他の方面より常に有力なる援助と斡旋があつたにほかなく今後は一釜山府民として活動したい

大株主の態度疑問 期成會幹部懸念す

今回の瓦電買收交渉が成立せるに對し同問題の解決に大努力をした期成會幹部側においては瓦電總會にあたつて果して大株主が今回の交渉成立について賛成するか否かは非常に疑問である、委員は何れも過般の總會にて無條件一任を受けたと稱して居るが、株主が同案によつて承服すればよし、若し反對態度を表明する時は如何するか、今後の問題は瓦電內部の重役、交渉委員、株主の三者間にて紛糾を來たしはせぬかと懸念されてゐる

今後の發展を祈る 須藤知事談

當初よりこの問題に對しては相互なる交渉を希望し圓滿解決まで援助して圓滿なる解決をはかつたがたとへその間に多少時日の延長を來たしたにしても雙方間の了解的解決を見たのは非常に愉快である、今後は健全なる運用と發展とをいのるのみである

府尹の處置に反對者多し

未收入の背負込みにつき府議員旋毛を曲ぐ

紛糾したあげ句漸く成立せる釜山府の瓦電買收問題の經過報告のため桑原府尹は二十日午後三時より臨時府協議會懇談會を開き成立に至るまでの經過報告並に協定書の內容について説明を試みたが府協議會員の多數は米川、小島、川島、矢頭各議員を中心として頗る府尹の處置に對して反對多く殊に三十萬圓の違約金交付の外に昭和三年九月前の料金未收約三萬圓を八割同じく十月以後の未收金十四萬圓を九割五分として府より會社へ支拂ふことについて、九月以前の未收入金は當然これを會社の損と見るべき成り行きについて、府民の注目を惹いてゐる。右に關し桑原府尹は左の如く語つた(釜山)

今回の買收交渉の成立に當り、自分の處置について種々の議論があると傳へられて居るが、釜山の大きな存在の上から適當なりと信じた處置を採つたまでゞある、今後も適當なる處置をとるためには最善の努力を盡す考へであつて、瓦電買收案の實行についても、これを原案執行とするか、否かは現在の所何にも考へて居らぬ

買收成立報告

釜山の瓦電買收問題が十九日無事解決し買收交渉成立せるをもつて須藤知事はそのおもむきを直に山梨總督へ、桑原府尹よりも總督および內務、遞信各局長へあて電報をもつて挨拶をかねて報告するところがあつた(釜山)

平安北道

三橋水利速成陳情

平安北道義州郡三橋川水利組合地主代表宮本安次郎、張鳳朝、張明遠の諸氏は廿日來府し、土地改良部に對し工事を至急完了せしむるやう陳情する所があつた、同組合地區は本年二月以來三橋水利組合の工事によるもので同組合工事は以前擔任者の不始末にて工事に着手中本年三月土地改良部技師の調査によつて工事に不正あるを發見し工事中止を命ぜられ今日に至つてゐるので、この不正工事にからみ組合役員のとつた態度に對し正當な善後處置を講じ至急工事に着手するや

…う御取計らひを願ふといふものである

商議特別評議員 神保氏任命

新義州商業會議所の特別評議員定員三名の內先に評議の伊賀氏轉出後一名缺員になつてゐたが十八日付をもて新義州税關長神保留吉氏が補缺任命された(新義州)

雲田水利の水爭

定州郡雲田水利組合の水爭ひはますます擴大したので定州警察署より署長以下出張取調べてゐるが三百名の多きにたつし手のつけられぬ有樣で裏面には何か有力者の後押しがあると目されてゐる(定州)

朝鮮燐寸工場燒く

十八日午後七時十分新義州眞砂町朝鮮マッチ會社工場乾燥室より出火消防隊の活動によつて同八時工場トタンぶき一棟廿四坪を燒失して鎭火した、原因はマッチ軸木乾燥火氣が過度であつた爲ちく木に引火したもので損害約三千圓(新義州)

滿洲

間島雜俎

◇延吉縣守備鄉に居住する朝鮮人私塾教師金海星氏は先頃同方面へ出張した延吉縣教育局委員に對し私塾廢止反對の氣勢を醸したとの理由で局子街に送られ縣公安局で留置處分を受けてゐたが去る十日監視の隙に乘じ脱獄逃走した事が判明支那側で同氏の行方捜査中

◇延吉公安局第四區分局長として先頃頭道溝に來任した劉恩波は此の程前職時代の瀆職事件が發露して免職となり目下局子街で取調べをうけてゐるが其の後任には先に局子街保衞總隊付であつた巡官元俠凱氏が來任した

◇和龍縣公安局長は此の程延吉市公安局長氷子元氏の命に依つて所轄管下に通令、管內に居住する銃器所持者を調査してゐるが若し官憲の許可なくして銃器を所持し居る者は嚴罰に處すと

◇在間島八條の好球家は近くモスクヲに赴勤する外務書記生寺岡領事館員送別のスポンヂ野球會を去る十五日に擧行した。

慶尚北道

會社の申請より低下せしめたい

料金値下と當局の意嚮 陳情委員語る

大邱電氣値下問題につき大邱府營會議所より上城した陳情委員加藤喜一郎氏および吉田電氣課長は十九日歸邱したが兩氏は交々語る

我々兩名は十七十八の兩日に亘り遞信局電氣課長や會社の內容を調査して歸つた高松、務官を訪ひ數時間に亘る懇談を遂げて來たが綜合一括して話すならば遞信局で目下大興電氣が提出した値下案を調査中で今後約十日間を要する見込で調査の點は山本遞信局長の歸任を俟つか或は改定案を携へて東上局長の決裁を受けるかするとの話しであつた、從つて改定料金の發表は期日より幾分遲延するかも知れない然し實施は七月一日に遂げるもので電燈料金の改定は使用多き所になるべく利益を浴せしめ度い、從來の超過料金は遞減法に依らしめ度い會社申請の電燈電力料金より以上に低下せしめる樣に考慮したいと云ふ意味で我等の陳情はよく聞いて頂いたものと信じて歸つて來た

有力者網羅 意見交換會

大邱府では電氣問題に對し善後の方策を講ずる爲二十日午後四時より同府廳樓上に府內各公職者有志百余名の參集を求め意見交換會を開くことになつた右につき山崎府尹は語る

電氣問題について府內各方面の公職者全部と學校組合會長期成會正副會長、會議所及工山主、會社の首惱と云ふ方々の參集を願つて打解けた意見を承りたいといふ意味に外ならない(大邱)

合法的運動を續く

大邱電氣期成會幹部高等士三矢正氏、藤田四郎雄氏が十八日午後三時今村知事、堤內務部長、河野警察部長、山崎大邱府尹、加藤慶尚を訪問し電氣値下期成同盟會の推移および府民大會の決議に關する要項につき懇談するところがあつたが十九日午前十時より和田期成會長その他幹部と會見して意見交換の結果今後はあくまで合法的な態度を持し合法的に運動を續けることを申合せた(大邱)

松毛虫の利用法

山林課から發表

慶北道山林課では松毛虫驅除とこれが利用法の二途にわたつて研究中であつたが今回はからずも完全なる利用法を發見し本來の目的である驅除および利用方法について其の研究の一端を發表した、今これが內容の詳細について聞くにまづ動物飼料とする事を主眼とし醱酵工程として毛虫油、粉末飼料、粕飼料等の副産物を産し、毛虫油は虫が松を食する關係上松やにに似た芳香をもつ油を産し工業用等に使用が出來粉末飼料は家畜家禽類蠶豚等に適するもので粕肥料については目下中央試驗所に送附してその試驗の結果によつては如何なる利用法があるかも知れず寧ろ返つて一大發見となる譯である

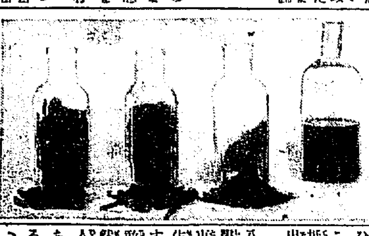

(寫眞は左から、原料粕、粉末飼料、毛虫油)(大邱)

庶務主任會議

慶北道では二十日午前九時より道會議室において開催第一日は郡廳打合せ第二日は一般事務の打合せを成す(大邱)

給水制限

一日五時間に短縮さる

大邱府上水道は引續く旱天のため いよく水源池涸渇し遂に第三回の給水制限を斷行するに至つた、第二回給水制限は一日十時間であつたのを今回は一日五時間に短縮の余儀なき場合に立ち至り二十日よりは朝は五時半より七時半まで午後は四時より七時までしか給水しないことゝなつた、今や水飢饉は漸々と市民を脅かしつゝある旱天のため上水道は斷水の危期に瀕してゐる右につき佐藤內務課長は語る

つては非常に心配して居る。府では水源池に向つては井戸を擴張して撒水を利用し市中方面では極力節水を勵行して頂かねばならぬ放水や飮用は絶對に取締りを勵行にする、十八日朝の貯水池には三萬六千立方尺の水しかなくなつた、なほ市內の撒水は二十余ヶ所の打拔井戸を計畫して總額總額として拔け目なく行つて居る(大邱)

慶北ところぐ(七)

安東と陶山書院

大邱支局 一記者

城郡守、副郡守、赤面長、吉赤面長その他の出迎へをうけて午後三時半盈德邑內に到着、郡廳に少憩して直に各官公署を歷訪して敬意を表すること各地同樣、九州屋旅館に旅裝を解く。

臨河面の龜尾龜城を縫り安東に歸着したのが午後一時、邑內附近の名勝を一通り巡覽の後各官衙を歷訪敬意を表し旅館に引あげたのが午後五時である、今朝八時盈德をたつて安東に直行、途中惡道地を驅けた間は、さして疲れも覺えなかつたが安東の各官衙廻りや驛の非同盟を感じて宿に這入るや否や平太の如く疲勞を感じて仕舞ふ、新任內務部長初巡視の歡迎會は今村知事の例にならつて各地とも鄭重にお斷り、たゞ郡守署長元出張員と永非道立病院長等ほんの二三の人々と會食することに並び兼ねて夕食を共にした。

◇安東は慶北八郡の首都であるだけに市街はやゝとゝのつて居る、土地に過ぎた大きな料亭もある、二マイルも離れてゐるが公園の設備もあるが餘り遠いので利用されず左もない、後の公園地として計畫したのであらう、普通學校の校舍も立派で千余名の兒童を擁し地方には珍しい堂々たる建築であつた、安東の特色をしひて求むるなら郡廳所に近い道立醫院支院があることが他の道內と違ひ、又附近にやんばん部落の多いことであるこれ等を總べて見れば大抵安東の輪廓が大體において想像出來るであらう

◇八日朝旅館を出發して有名な陶山書院に向ふ、陶山書院は人も知る東方の朱子へ崇された李退溪先生の學宗遺蹟であり先生を祭祀するところである、書院の規模は敢て廟壯ならずといへども古色蒼然、古々の樹影と共に祭斗たりしその人の面影をしのぶに充分なものがあつた、今は李退溪先生の子孫たる李忠鎬氏當日は內務部長を出迎へ、書院より十余町を隔つる自邸に一行を招じて茶菓の饗あり一行が書院を訪ふたときに對し盛饌の禮があつたのには少々恐縮した、さすがに禮儀正しく、無駄口をたゝく予もここばかりは一言も冗談もいひ得なかつた。

◇陶山書院より飛澤の數邊で中食を認めたため午後二時おもむろに出發の途に向ふ途中、安東普通學校に於て歡迎會が催されてゐるので部長が一場の訓示があつて一路京城に向ふ、途中まで便によつて安東警察署長見送り一直線で慶州に向ふ

大相撲勝負 大邱二日目

全市の相撲ファンをうならせた晴天二日目の大日本大相撲二日目は櫓太鼓の花形大關大の里の取組を以て午後五時三十分打出し千秋樂となり一行二百余名は今夜々行で群山に向け出發したが驛頭には關係者多數の見送り見物人を以て雜踏を極めたが取組は左の如し(大邱)

勝 負
常盤野(ふみこし)高の花
出羽ヶ嶽(つき出し)大鵬
常陸嶽(仕立て投げ)外ケ濱
常陸島(したてなげ)若常陸
新海(かけもたれ)武藏山
天龍(よりたをし)信夫山
玉錦(かけもたれ)和歌島
山錦(よりきり)若葉山
常陸岩(うわてなげ)玉錦
常の花(打ちやり)大の里

不身持の三角關係

一夫の不身持に愛想をつかした女が他に男をこさへたがその男がまた不身持なので夫の荷物を盗み出し大邱へ逃げて來た處を大邱署に捕はれた女は京畿道開城郡邑內北本町金顯鎭(三〇)といひ京城女子高普出の秀才で昨秋六月から京城の家出實と內縁關係をむすび同棲して來たが嫌の不身持に自暴となり夫の親友杉渠と通じてゐたが同人が又同樣なのに全く男といふものゝ頼りなさを悲しみ或日龍夫の家を盗み出し大邱に逃げて來た處を擱からの手配によつて大邱署に捕はれたものである(大邱)

全羅南道

旱害甚大

棉作被害五十萬圓 植付けも大打撃

全羅南道の旱害は非常に甚だしく普通なれば六月十九日頃は五割以上植付をすましたる頃なるに本年はヤット一割位の植付をなしたるにすぎずこのまゝ猶一週間も雨がなければ遲延による損失だけにても莫大であるなほ棉作は本年約一萬八千町歩で昨年は約二萬千町歩で作付反別の約半分は發芽不良の狀態である。なほこの內八百町歩は全く枯れ蒔直しの必要があるので棉作のみにてもこの損害は五十萬圓を下るまいと豫想されてゐる

武道大會

第十回全鮮武道大會は道警察部において專ら準備中であるが當日の劍道試合百二十五組柔道試合九十組で各道より選抜試合の選手は劍士四名柔士四名で各選手共目下猛練習中である剣道入賞は五百名で道警御前試合において優勝した持田教士の他全北より有段者數名參加するので定めし盛會であらう(光州)

木浦の農業倉庫

農業倉庫を木浦に建設の事はすでに決定したが建築の地所は棧橋の埋立地一部を借りことに二百余坪の倉庫を新築することゝなつたがこれ等の費金一萬二千圓は總督府補助となりその他地方費四千圓を以て道農會がこれを經營するはずであるが同組合は今秋十月の豫定で經費は保管料と委託販賣手數料をこれに充てると(木浦)

全羅北道

新廳舍に大龜裂

本府から技師來群 調査を開始

群山府廳舍は昨秋約七萬圓を投じて新築せられ五月一日の開港記念日を卜してこれが落成式を擧行したが、落成式に先立ち今年一月頃から廳舍正面向つて左側に三ヶ所の龜裂を生じ、內部にも數ヶ所の龜裂を見るに至つたが、右は地盤の軟弱に拘らず基礎工事が充分でなく、しかも煉瓦建家屋といふ重量のある點から自然龜裂を生じたもので、十九日總督府の技師の來群を待ち基礎工事と地盤を調査すべく四ヶ所を掘り研究の上何等かの方法を講じることゝなつたが、設計の誤りからとすればこれが責任を問ふ一般の問題となつて居る。(群山)

群山雜俎

◇全北道農務課では二化螟虫の捕卵並に採收に關し十八日午後四時から裡里東拓支店樓上に於て益山、沃溝、全州、金堤の郡技術員及主なる農會員出席打合せ會を開催した

◇金堤郡教育會主催にて學藝品展覽會を來る廿五日東津水利組合工事竣工式擧行當日金堤公立普通學校に於て開催する

◇金堤郡は頗る旱魃除外になつて居るが石川、井富、東拓の三農場は自發的に供出郡堤一本を二錢にて買上げることに金堤郡の中央に位する月村面に計り六月六日から三回に亘り買上げたが九日までに五千四百本に達した

◇大日本相撲協會の常の花大の里一行は二十一日、二日の兩日群山本町通りに於て、雄谷、高橋、川村、國方の四氏勸進元となつて花々しく蓋をあげる

◇群山署では府內の釀造品各種の人工加味と防腐劑の使用程度を時節柄嚴重に調査すべく着手した

◇群山報德會總會では二十日夜府尹大ホールに本部の花田中佐を迎へ大講演會を開いた。

看護婦欠乏

目今木浦府內には病人續出し病院も醫院も非常な盛況であるが特に附添看護婦不足のため種々方面から呼びよせて居る元々木浦の看護婦手當は日二圓で他地方の二圓二三十錢に比し安いので長く居着く者なく今は二名の常傭があるのみであるこれがため値上げを當局に申請したが今日まで許されぬので目下他地方特派の高い看護婦を招かねばならぬに立ち至つたと一般病家がこぼしてゐる(木浦)

全南雜俎

◇全南第九回山林大會は十七日濟州島農學校で開き渡邊山林部長、朴全南參與官其他で陸地部から二百五十名、濟州島內で三百名の參加者あり大園理事長の開會辭について會計其他の報告をなし民營砂防工事補助請願を決議し其れより表彰式に移り盛會裡に散會したが午後からは十八日からは漢拏山に登つて高山植物、高山植物推算栽培の實地研究を始めた

◇大興電氣光州支店は和順綾州全北淳昌に送電區域擴張計劃中の處愈々七月より工事に着手し三ヶ月にて送電を開始すると

◇長興在郷軍人分會は十六日中山分會長宅に役員會を開き左の件を協議した

一、朝鮮博覽會期中に開催せらるべき全鮮在郷軍人大會出席の件

二、實彈射撃所開所の件は近く關係各方面の會合を乞ひ協議を遂げ七月中に開所せしむること

◇木浦教育會總會は十八日午後四時小學校で開催し三年度收支決算の承認並に本年度豫算を可決したが四年度豫算は八千百八十五圓で大體例年同樣の事業を爲すが新に設けたものは教育獎勵費の一項目である

◇靈光郡々南面白羊里梁宙允(二一)

江原道

駐在所の長銃を盜む

犯人二名捕る

昭和二年三月十四日鐵原警察署管內駐在所において武器庫にある銃二挺を何者かに盗まれ以來鐵原署は極秘裡に犯人を捜査中であつたが銃はその後同郡內山明里道路引水路に隠しあるを發見したが犯人は依然不明であつたが六月六日鐵原署はこれが端緒を得て突然警官を非常召集し同九日に至り成歡新興面に潜伏してゐる鐵原面官田里及同十二日に京城北米倉町に潜伏してゐる二名を逮捕して取調べの結果前記駐在所銃器盗取犯人と判明した、この外に共犯は未だ逮捕に至らない(春川)

◇七月二十三日より五日間全南教育會主催で木浦小學校に於て夏期大學を開講し講師は帝大教授栗作安文修士總督府修史官稻葉岩吉の兩氏である

◇明吉丸は十八日午後十時半南元丸の力で離礁し自力で下島島の安全地で目下破損を修理中であるが近く神戸へ向け自力航行の豫定で乘客は濟州內地共に夫々便船を以て目的地に送り救助のため現場に在つた金剛丸並に水路部のランチも夫々所屬地に歸港した

◇一〇は要見氏が不義を行つたとて父姉去(七〇)兄張在稻(二四)三人がゝりにて要氏を責め要見氏が假死の狀態となつたので大に驚き炊事場の梁に吊り下げ縊死をなした如く裝ひて同地の駐在所に屆出でたが死體に數ヶ所の打撲傷があつたので疑問を懷き取調べると前記の事實を自白したので木浦署に送行引致

寄附金で指導船建造

一萬五千圓に達す

咸鏡北道

咸北道漁業組合においては本道水産試驗場所屬の漁船改善指導船を建造する當初より實施せらるゝ漁船代替の際の補助につき金一錢の寄附を水産會より得る事を決議したが右寄附は一萬五千圓に達する見込みで水産會これを取まとめ更に本道地方費に寄附するものであると、從つて本寄附は右試驗船の新造には極めて有力なものであるがその寄附徴收の主旨が一般漁業者に不徹底なるにおいては前記地方費施設計畫に至大なる障害を來たすおそれがあるので水産會では右寄附の趣旨の徹底方を道內各地出張所に命じて豫期の成績をあぐべく努めてゐる。(淸津)

遊覽道路竣工

かねて工事中であつた羅州の遊覽道路はこの程竣工した同遊覽道路はいはゆる遊覽道路で輕快なく自動車にて容易に頂上に登られる事となつた(羅州)

松井、長富顧問、組合長、長谷川西日社長、星川直次郎氏、中九藥局理事、佐々木中毎總務部長、下川料理組合長、長谷川六右衛門氏、吉村源治氏

出發した(水原)

仁川雜俎

◇仁川學校組合では廿二日午後二時より府會議室に於て改選後の初會議を開き出納檢査委員の選擧に議員の席次を決定する

◇仁川府濱町三丁目三船具商石川倉吉方雇人全南務安郡生れ朴斗天(二〇)は十五日午後四時半頃同商店倉庫內高さ一丈餘の梁の上に麻繩をかけて縊死を遂げたが同人は豫て飲食店の女に熱くなつてゐたが金がないので手に入れることが出來ず悲觀して自殺を圖つたものだといはれてゐるが複雜な事情があるらしい。

◇十八日午後四時半仁川、永宗間定期船永宗丸が同五十分月尾島相生前海岸を航行中折柄の強風で風浪高く船の動搖のため乘船中の仁川府松林里李山根の要許氏(二二)は海中に墜落したので船員や乘船中の親族者が捜査に努めたが判明せず翌十九日午前八時頃月尾島プール前に死體が漂着した

平安南道

南鮮の旱魃甚し

堀內第一課長視察談

打ち續く旱天に農民はもとより一般に降雨のいたらんことを祈つてゐるが十二日發南鮮地方における水稲植付狀況その他を視察して十八日歸任した堀內第一課長は語る

今回視察したのは慶北尚州、忠南の牙山、東津方面で道全體に就ては觀察してゐないが觀察したる處に依れば麥其他の一般農作物が旱天の爲めに困つてゐるのは相當ひどいやうである又水稻の如きも私の視察した地方は全部の一、二割に過ぎず旱天には南鮮地方全體に亘り困つてをり水稻も補附けられつゝあり麥其他一般農作物も南鮮地方程ではないことを見聞し喜んでゐる天候である

京城通信

黃海行記

京城 一記者

笹尾の發展は將來の驛頭にある地方路の驛頭は海州の發展にある。しかし海州は漸々に發展しつゝある。近く開城より鐵道成江上流をこえて延白平野を貫通し來る朝鮮鐵道がかゝる。更に工事中なる沙里院より新院に入る路線の延長がやがて海州に來り、その尖端は龍塘浦に突出するはずだ。しかも龍塘浦は目下築港工事中であり海州の道路工事もまた今尚ほ建設中。市區の新路は現知事施政の一だ、築港は前知事施政の一だ。

××

十一日夜は海州の黃海支局主催の歡迎會にて時は經ぎた。十二日早起、飛行所に石工を一見した。後首陽山麓を遊覽した。深山の溪流もたつた。大自然石に脉りたるカイダも見た。古寺も國寶も見た。しかし宿後に海州神社に詣で社務所の小庭に登りて木がくれに眺望をほしいまゝにした。

××

正午佐々木警察部長と共に傷膳したる後再び龍塘浦に至り釣を試みた。釣獲數十あつた。しかも見事なる大鯛を二尾までも上げた。もつとも上げたるはかくいふ記者であるか否かはいひがたい、多分記者ではあるまいと想定する向きに對しては想像にまかせる外はないのだ。海中にあることわづかに時余。引返して海州の某家における海州日報支局主催の招待會を辭した。支局長上村猶吉君の周旋よく中間を得たるを謝して快寫した。

××

十三日午前七時發、往路を經て開城に出でた。海州の知事はわざく旅館までおとなひくれた。記者は何よりもその厚意に感謝した。

××

午前十一時十分開城驛着、記者は豫約のごとく中田氏邸に入り晝食は時余にて珍藏の高麗燒を一瞥しをはつた。記者は完成したる趣味鑑を以てこれを見たのではない、未熟なる鑑古癖を發揮するがためにこれを見たのだ。感嘆の上に感嘆せざるを得ない。正午近きころ發車午後二時京城着。(十三日記)

◇…平壤府若松町二國道議員武藤石良一鎭ジ子(二〇)外三名がこの程何れも赤痢と診定された

日上城した

京畿道

富川の旱害對策

近く區長聯合會議開催

富川郡內における水利組合外の畓は近頃の旱天續きで極度に乾燥し龜裂を生じた場所さへあつて農家の困ばいその極に達し各方面では必死となつて對策研究中であるが富川郡守金東完氏は來る廿四五日頃蘇砂公立普通學校に各面長區長數十名を招集し聯合區長會議を開いて對策を研究することになつた(仁川)

水原の簡閲點呼

水原の簡閲點呼は十九日午前九時より水原公立小學校において執行官宮脇步兵少佐によりて執行せられた本年應召者五十四名全部應召し成績は頗る良好であつた、點呼終了後同校講堂において氏の軍事講演あり同校生徒も參列して盛況を極む、因に氏は執行官は午後三時半の自動車で龍仁、廣州方面に向つた

辭令(十七日附)

依願免本官 成川郡勸業技手 梅田揚左衛門
江西郡勸業技手 渡邊 泰一
成川郡勸業技手を命す 江西郡在勤
江西郡勸業技手を命す 榎本 才智

合財袋

◇…鎭南浦築港期成會實行委員は十九日午後二時より公會堂に會合し築港速成運動資金寄附方に對し督促の爲め各方面を歷訪した成績良好にて夏枯れの不景氣にも係らず半日間に約千圓を獲得し實行委員は大喜びであつた

◇…帝國在郷軍人會平壤鐵道分會では來る廿三日總會を開く

◇…平安南道中等學校教員研究會博物科及音樂科の研究會は來る廿七日午前九時から平壤高等女學校に於て開會

◇…平壤新聞記者有志者は廿三日江東、成川兩地に於ける醫共同販賣狀況視察に向ふ

◇…山內平安南道衞生課長は道令に基き開所した平壤醫學講習所を道立醫學講習所に改むるや否や本府當局へ打合せの爲め十八日

黃海道

優勝旗爭奪 黃海道庭球大會

七月七日平山にて 南川支局主催

本社南川支局では年中行事の一として黃海道東部六郡庭球大會を毎秋二回主催して來たがその後優勝旗は三回連勝の結果平山郡體育協會の獲得する所となつたが今回平山郡守および同協會々長崔氏協議の結果優勝旗を徒らに占有するは聯盟庭球界の發展を期する所以でないと見て同協會より本社に返還されたのでこれを機會に今回大會の規則を擴張し來たる七月七日午前八時より左記方法の下に平山郡廳內コートにおいて第一回黃海道對抗庭球大會優勝旗爭奪戰を擧行する事になつた

(一)日時 七月七日午前八時(雨天の際は次の日曜日十四日)
(二)場所 平山郡廳コート
(三)申込期日 來る六月卅日まで
(四)申込場所 平山郡體育協會又は京日南川支局
(五)申込金 一チーム三圓也を添す
(六)參加チーム 道內郡單位一チーム三組とす
(七)用球 亦愛用軟球ボール
(八)賞品 優勝チームには優勝旗および京日銀メダル但優勝旗は次回まで保管權を有し三回連勝チームに永久授與す、準決勝チームには京日銅メダルおよび各副賞を授與す
(九)主催 京日南川支局、後援平山郡體育協會、本會々長を平山郡守と定む(南川)

平壤から太公望來る

龍塘浦で鯛釣りに

平壤府有志は來たる廿二三の兩日にわたり海州龍塘浦において鯛釣りをなすはずで海州では歡迎と共に十分なる關係ある平壤有志を迎へるとて出來るだけの歡待をなすべく準備中であるが決定せる平壤側の有志は左の諸氏である

第一回黃海對抗庭球大會

開會日時 七月七日午前八時より
同場所 平山郡廳コート
賞品 優勝旗、京日メダル及副賞
申込期日 六月三十日限り
外細目 最寄各郡廳に照合さるべし
主催 京日南川支局
後援 平山郡體育協會

地方集會

◆朝鮮糖業披露宴 仁川府外長崗里の朝鮮糖業株式會社では今回堤堰及內部施設の完成を祝して十七日午後七時から宮町東洋軒に寺島府尹、大山朱安專賣局出張所長、新聞記者其他二十名を招き開宴(仁川)

◆高氏送別宴 今回沙里院高女校長から海州高女校長に轉任した半田平七氏のため沙里院官民有志は十七日夜ミカドに同氏を招待し送別の宴を張つた(沙里院)

地方人事

◆今村慶北知事 十九日群山着同夜群山官民有志の花月に於ける歡迎會に臨み二十日千拓地を經て金堤郡地內の東洋拓殖株式會社の干拓地を視察す

◆谷本茂三郎氏(仁川學校組議員) 郷里香川縣に歸省中十八日歸仁

◆伊藤新義州府尹 十八日夜行で上城

慢性胃腸病に苦しむ人よ
是非ともアイフを服用せられよ

慢性胃腸病は人目にはさ程大病らしく見えぬも何しろ長い間胃腸の故障を捨て置きたるため其の機能をすつかり損傷せしめ内壁には恐ろしき疵やたゞれを生じ少しの刺戟にても直ちに痛みを覺に

●食慾進まず胸先つかへ嘔つきげつぷ出で
●常に下痢や軟便にて便には粘液膿汁を混じ
●腹はり放屁多く出でゴロゴロと鳴り下腹痛み
●滋養物を食するも身につかず身體益々衰弱し
●元氣衰へ顔色惡しく神經過敏にて氣短となり
●肺尖肋膜に故障を起し熱出で夜眠られず
●少しく飲酒や不消化物を食するも覿面下痢し
●重症にて痛み甚しく便に血液膿汁を混じ胃癌又は腸結核等の疑ひある危險症には是非ともアイフを服用して根本的治療せられよ
●アイフは胃腸病に對し最も親切に調劑せる良藥にして其主藥は加答兒の原因たる腸胃内壁の爛れて居る部分に附着して創面に薄皮を張り炎症を鎭め粘膜を強壯にし粘液の分泌を減じ大腸に於ては硫化水素と化合して硫化蒼鉛となるから自然と胃腸の弛緩を引しめ蠕動を制し下痢を止め痛みを鎭靜する特効がある。

故に胃腸病者は此のアイフを内服すれば胃腸を健全にし食慾を進め血色を良し榮養の吸收を佳良にするから從つて體重を著るしく增加し服用後目に見えて健康を回復し隨分の重症でも必ず滿足なる大効果を得べし。

胃腸良藥 アイフ

この胃腸病はアイフで治る

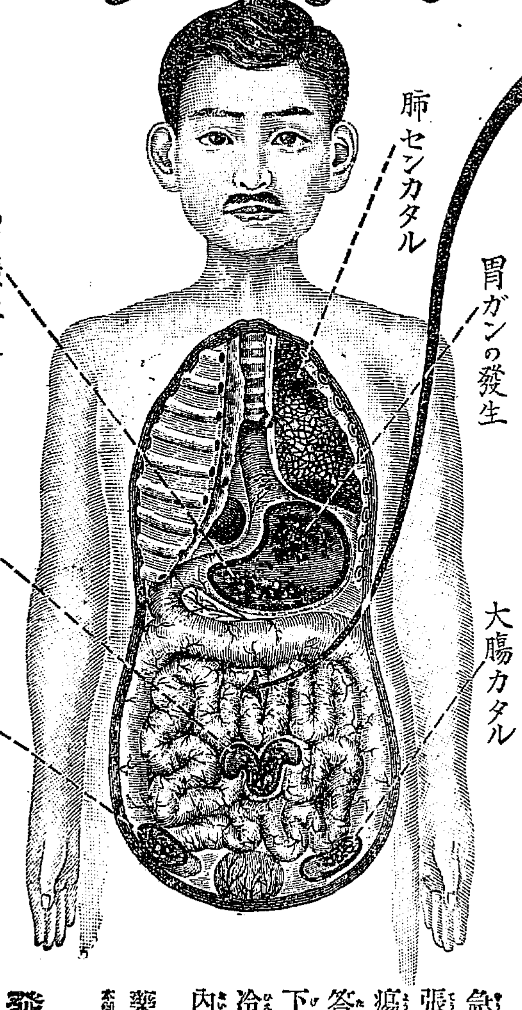

アイフの主治藥効

急性胃加答兒、慢性胃加答兒、胃酸過多症、胃擴張、胃アトニー症、胃液缺乏症、胃下垂症、胃潰瘍、胃癌、急性腸加答兒、慢性腸加答兒、大腸加答兒、粘液性下痢、神經性下痢、腸結核、腸潰瘍下痢性盲腸炎、下痢性腹膜炎、食傷り、水傷り、冷腹より起る腸胃諸症に用ふれば下痢を制し、腹内を整え、食慾を進め、体重を增加するの効あり。

藥價　別製アイフ　四日分 七十五錢　八日分 一円五十錢　十七日分 三円　四十五日分 七円
　　　胃腸用特製　十一日分 五円　二十三日分 十円　三十六日分 十五円　八十日分 三十円

本舗へ御注文の方は藥價を郵便爲替又は振替大阪三四五番順和公司宛へ御拂込あれば直に發送す

發賣本舖　大阪市東區清水谷西之町 三六五　振替大阪三四五番　**順和公司**　電話東五六四・五〇〇二・五〇〇三番

各地代理店

京城府南大門通り	新井大藥房
京城府本町四丁目	木村眞三郎
京城府本町一丁目	山岸天佑堂
平壤府大和町	森田草藥堂
京義線新幕驛	下川文助
咸南端川	丸子回生堂
釜山府辨天町一丁目	大黑南海堂
釜山府辨天町一丁目	藤田大藥房
馬山府都町	石見屋藥店
群山府大和町	神林藥房
大邱府元町	町田回春堂
大邱府東城町	鈴木藥局
元山府本町	池田藥舖
同	山田藥舖
木浦府福山町	木下藥店
新義州	新義州藥局

京日俳壇【四月抄】（六）　白田亞浪選

せゝらぎの音澄みきり散る櫻　安東縣　岩上松雄
鵲巣吹はせて鳥も憩はする　同
夕かすみ汽車の遠さに都思ふ　新義州　金子銀亭
泊り船柳は夜々に伸びゆかん　同
山壘の櫻夕日の落つ早く　南原　向井圓砂
芹摘んで水の日向に立てりけり　同
苗代や水滿々と三日の月　京城　岩永洸汀
春曉や犬吠えてゐる枕上み　同
白衣つゞく市日の路の霞みつゝ　京城　楓本蛙郎
踏青や水のせゝらぎ聞くとなく　同

内地に祀られた　朝鮮の神【四】

文學博士　金澤庄三郎

—（本社來賓樓に於ける講演）—

我國語で『社』をコソとよむのは矢張りこの語彙即ち城から轉じたものであつて後は社の總稱となり更に人の姓稱にも用ふるやうになつたのであります。

◇

なほ我國の古語で父を柯曾といひます。これは今日まで語源が不明でありましたが、朝鮮のコソが轉じたものであると私は考へます。かやうな譯で御神社にまつつてある比賣語曾の神と申しますのは新羅から渡られた、御姫様であるといふことが説明されるのであります。

◇

余談にわたりますが私はこの高津神社の氏子として生れたのであります。比賣語曾の神は、私の産神であつて、自分は一個人の子として生れ、成長に身を投じて、誰も余り人の手をつけない朝鮮の研究に、數十年從事して居るといふことは、この神樣の御導きであつて將來とも、この神の加護によつてどうか研究の目的を達したいと、かやうにいのつて居る次第であります。これが一つの神樣のお話であります。」

◇

今一つの神樣は、山城國葛野郡平野神社にございますところの平野神社であります。平野神社はどなたも内地の方がごぞんじの有名なる神社であります。これは百濟の聖明王といふ方をまつつたのであります。百濟の聖明王は新羅の兵に弑された方で、この百濟の聖明王の後の方が日本に歸化せられ大和に住はれて文部の役を勤めてをつたといふことになつてをりますが、たゞ系譜ははつきりわからない。それが百濟の聖明王の後裔に當たられるのであります。御承知の通り昔は内地において文字のことは大てい朝鮮の歸化人が司つてゐたのであります。これが史（ふびと）となつてゐるのであります。この和史（やまとのふびと）氏の子孫に高野といふ姓を賜はつて高野の朝臣乙繼と申しました。この乙繼のお娘子に和（やまと）の新笠といふ方がおります。この方が光仁天皇の皇后となられました。光仁天皇と申しますのは御歳六十をお越しになつてから皇位にお即きになつた方でありますがそのお子様が桓武天皇であります。

耽羅の旅から　第九信

加藤灌覺

西歸浦に於ける巫覡の跡をたづねて

けさの九時から、この地方における民間信仰の調査をはじめる事になつてゐたので、その時刻になると、宋警部さんや學校關係の方などが訪ねて來られた。さうしてそれらの方々の御盡力によつて、誠に有益なる調査を遂げる事が出來た。

宿を出るとまづ第一にそのうしろの方にある『イルレータン』といふ神堂を訪ねて見た。この神堂は約一間四方位しかないわらぶきの假屋に、紙錢をつけたまゝのものであつて、頗る粗末な建物ではあるが、その周圍には怪奇な松の木や榎や、葉黄やなどの茂みがあり、かつまた天池淵川の落口に當る百尋の絶壁の上に位置してゐる關係上、闇中なる夜色が去つて東天に曙の色が漂ひ岸打つ波の響が幽のやうに響きつゝ、そこらあたりが一面の朝もやにとざされてゐる頃とか、薄暮が漸く迫り、落暉の余光が『コタンオルム』の頂きに搖曳してゐる頃とかに當たり靜かに該神堂のあたりに立つてゐると、巫覡の暗さと擬惑のなまぐささとが交錯して來て鬼氣が森々まさに人に迫らんとするの感が湧いて來さうだと語られてゐる一端へである。

それから一寸かういふついでにつけ加へて置きたいのは、丁度この『イルレータン』に似てゐる譯の朴金島の巫覡の社であるが、かういふ所は普通的にグロテスクな巫覡や各種の老樹などが何處にも繁茂してゐて、到る處晦冥な所が多く從つてこの地方における一般的民間信仰の巫覡や鬼神に從へば現神の崇拜がかゝる巫林を週り處として、處々の迷信や鬼やなどを使役し、殊にその活躍自在なる魔力と除災招福の神力とを持つてゐる關係上、さういふ神靈に祈りをさゝげる人達は、從來から頼みつけにしてゐるプロフェッショナル、シャーマンたる巫覡を介するとか、ファミリーシャーマンたる家族中の老婦やなどを要主にするとかして、それらの手續きをしてから、魚類や獸肉や餅や菓子や果物やなどの供物をさゝげたりする外、五色の織布の幣帛とか、紙錢とか銀紙とかいふやうな品を供物として、特にその神靈を慰め奉り、それで以てその願望を滿足せしめられるやう祈禱をさゝげるといふやうな習俗が、一般的の慣例になつてゐるといふ事なのであるが

何にしてもこの島内には、原始的そのまゝな民間信仰が存續してゐて、山川草木はもとより、礁一つ岩にも岩窟にも、それぞれの精靈が宿つてをつて、人世一切の吉凶禍福は、いづれもそれが支配を受けてゐるものと信じ切つてゐる人達も多く、殊にこの島を調査しただけでも立派なアルバイトを出すことが出來やうかと思はれるくらゐである（つゞく）

私の選句に就て（上）

高濱虚子

私は今度、北鮮滿洲方面を見まして多少ゐることを調べまして歸り途をこの朝鮮にとつたのであります。途中平壤に一泊しました。平壤に泊りましたのは舊知を訪れる目的であり、又この京城に參りましたのも、全く一、二の舊知に會ふのが目的でありまして、かたわら北滿洲で多少調べて來ましたことを又京城で調べて見やうと思ひました、それで御當地を通つたやうな次第で俳句會といふことは全く豫期しなかつたことでありまして、この京城、平壤の兩地ばかりでなくその他の諸地方から集りをやるから是非出席をしないかといふ御すゝめを受けたのでありますが私は初めから平壤、京城の兩地には立寄るつもりでありましたが、他の土地に立寄らないつもりでありました。矢張折角の御すゝめでありますけれどもこの兩地の外は凡て御辭退を致したのであります、それで明日を御當地で過ごしまして明後日の朝立ちまして釜山に參りまして、釜山から乘船しまして内地に歸る次第であります。

◇

かういふ譯で私は全くこの俳句會といふものに出席するといふことは初めからもつてゐなかつたのでありますが、折角催してやらうといふ話でありますし、又どうせ寄るものでありますからその時間をさいて出席することにしたのであります、かくの如く多數の方が來あはせられ盛況とともに歸をまじへて一緒に句作をするといふことは非常に愉快なことゝ考へるのであります。

それでたゞ今私の選びました所の句について何か批評をしないかと申しましても、批評といふことでございますが批評と申しましても、點者私がかういふ句をどういふ風に解して取つたかどういふやうに味はつてとつたかといふことをお話すると取も直さずこの句をなぜ選んだかといふ譯になると考へるのであります。

それで皆さんの今晩の句の内には私の選んだ句より少しく進歩したものなども見受けたのでありますけれども用語の使ひ方その他技巧の上に缺點がある爲にとらなかつた句もございます。それで私のとつた句は作者の考へてをつた感じ若くは現さうとする景色が、それが最もよく……比較的よく現はれてゐる、その技巧が比較的完成してゐるものをとつたのであります。それで先づその句を一々概略批評して見やうと思ひます」

◇

此旅の夕日の窓の硯にして　富士

この句は旅をしてゐる時の夕日の窓たつてゐる窓が目についた。さうするとその窓に硯かとまつてゐた、それによつて何か作者の感じを表現したのであります。今回の旅、夕日の窓に硯だとかう考へた、夕日の窓にして、その硯を見た時の感じをこの旅の夕日の窓の硯にしてと作者が感じた、何かこの硯がさびしいやうなうつとしいやうな環境があつたのを、それを句に現したのであります。

◇

面長や机の上の硯叩　迦南

これは朝鮮の田舍の面長の机の上にある硯叩きを詠んだのであらう、私はかつて田舍に行つた時分に面長の所を訪ふたことがありますが、その時の感じをたゞ今も覺えてをりますから、この句は如何にも面長らしい。その机に硯叩きがあるそれでありますけれども、かう單純なる描寫を現して面長らしい感じをよく起こさす所がこの句の力であります。平凡なる所を詠んでゐるが然しこの句に面長の光景が現れてゐるのであります。それでこの句は極く平凡なことを平凡にいつてしかもこれをじつとして見てゐると自から面長の部屋の光景がじつと浮かんで來るのであるから平凡でなくなつて、比較的、今日私のとつた句が非常によい句といふ譯ではないのでありますが、失禮ながら大體から見て極く優れた句が見當らなかつたが、この句などは比較的よく感じを現してゐると思ふ」

◇

雨の宿夕の園つゝみ來ぬ　漑玉

雨の澤山ゐるそれを雨の宿といふて、しかして夕べの煙りつゝみ來ぬと夕方の炊事の煙りがその雨のものをつゝんで來たといふ所に、それは朝鮮宿屋の夕べの景色が出てゐるのであります。」

◇

囀むる鮮人宿に泊きに鳥　桃頁

これと同樣の句が外にもありました『朝鮮宿に泊りけり』この句とくらべてこの方が一寸進んだ感じをもつてゐるのであります。それはなぜかと申しますと『泊きにけり』といふのは極めて多い。鮮人宿に泊いた、それは旅人でもよければ旅役者でもよろしい或はゲートルを付たものでも宜しいが暑い日中を旅して疲れ切つた體を朝鮮宿に泊いてやれくよかつたといふ感じが現れてゐます。それを鮮人宿に泊りけりではどうもぴつたりしない、矢張り何時間も旅をして宿に泊いた時安心したやうな感じが現れてゐるのであります

學藝界

◇京山坦氏南行作品展　今春京城以來旅行中であつた作品五十點位を二十一、二十二兩日本社來賓樓に陳列公開

◇安藤遊氏洋畫個人展　二十九、三十、一日の三日南大門通圖書館に於て

虚子先生　歡迎俳句大會（上）

本社主催虚子先生歡迎俳句大會は十三日午後六時半より本社來賓樓において開催。京城、仁川、天安等よりの參加者あり百七十余名の多數出席者あつて前例ない盛況を呈した。

◇

出席者は直に席題『噴水』二句吟の三題に入り七時半これを締切るや仲山主幹の案内にて虚子先生は會場に入り拍手を以つて迎へ仲山主幹より先生を一同に紹介したる後北川左人氏たつて地方よりの投句披露をなし席題『噴水』の選句がおはり

◇

田中寒楼氏によつて先生の（師の如し）句が讀まれた後先生は拍手に迎へられて演壇に立ち選句に就いて種々親切丁寧なる説を述べ一同は熱心に聽きひとり咳をするものもなかつたこれが終つて九時半虚子先生は會場を引上げ、互選句の發表を開始した。時間の都合で鍾路、席題通じて三句選となしたものを先づ中村楽光君によつて披講されついで霞峰、余秋、姚頁その他の人々が代る〲立つて披講したが午前一時近くにもなり選者數出し居殘る關係員の十六名となり終電不可能となりやむを得ず成績發表を中止してその夜は一時半過ぎ散會をした。」

◇

虚子先生出發した十五日後本社から主幹、前田氏『聲』の編輯、石川の兩氏それに岳水氏の四人を以つて再開會をなしたものを左に發表するに至つた。たゞ遺憾なことには點數告點によつて事を運ぶることになつてゐたが無點者多く失名句多數のため合點することを斷念となりやむを得ず一句の高點者を以つてすることと改め同點句は抽籤によつて定むるに至つたものである。」

◇

なほ入賞者は本社學藝係あてに住所姓名を通知されたい

虚子選

○此旅の夕日の窓の硯にして　富士
○面長や机の上の硯叩　迦南
○噴水の丹を見えし木の闇哉　愁府樓
○噴水の公園ぬけてとどり鳥　み津女
○噴水に夜更けてありし露店哉　曲亭
○噴水に明く灯りしホテル哉　壺秋
○公園や夜の噴水に人立てり　舒哉
○冷々と夜の噴水に立ちに鳥　岳水
○噴水に人現はれてあぐ夫ら　日想子
○噴水の池のほとりのベンチ哉　宵洞
○噴水の池のほとりの夜店哉　てるを
○噴水の吹きたはませて松の風　曉峰
○雨の宿夕の園つゝみ來ぬ　漑玉
○囀むる鮮人宿に泊きに鳥　桃頁
○硯叩落中休暇も生ぼすぐ　千代女

虚子先生作

何某の翁の園を見やりけり
とまりゐる庭おゝことも眠し
噴水に高樓の灯の映りけり

毒虫の妙薬　蛇頂石

蜂、毒蛇、南京虫、ムカデ、蚊等がきても是さへあれば
お一人に是非一包を
セルロイド函入二個包　五拾錢
内地送料十包迄二十錢（說明書進呈）
京都寺町姉小路　鳩居堂　振替大阪六三八

ヘルメス　ウヰスキー
ポケツト瓶　あり　身輕　氣輕うス　チツキ代用　遠出の御供

つめたい滋養飲料　カルピス

玄米入　ほうじ茶　高麗柳（こうらいやなぎ）　京城觀水洞　水月堂　電光八〇六番

受驗準備は頭が第一である◆頭のボンヤリした時◆頭のクシヤクシヤして學課の進まぬ時◆丹粗子印の荒川ノーシン
◆タツタ一服のんでごらん忽ち頭ははつきりし思ふ存分面白い程勉強が出來る
◆ノーシンは醫學博士森田資孝先生◆師推奨の良藥にしてゴツゴツなどのむとすぐなほる◆論より證據◆すぐ試みられよ

效力も火持も人氣も　一等　安住かとり線香

腺病質榮養ニ　活力素
坪井博士發見の活力素は人體に最も大切なる細胞中のプラスマを補給し白血球の働きを旺盛ならしむる積極的強壯劑なり故に
神經衰弱、胃腸病、心臟、脚氣、肺結核、産前産後病兒て病中病後の營養補給虛弱增進に最適す
東京京橋五郎兵衛町　坪井活力商會
KATSURIKI-SO

壹噸半積　新フオード　トラック
色々な特徴を具備して居るので發賣以來非常に好評を博して來た新フオード　トラックの配給が一層潤澤になりました。どうぞ最寄りの特約販賣店へ御用命下さい。
特徴の二三
新式鋼鐵車輪　六制動裝置
堅牢な車枠　强力な發動機
燃料の經濟
定價　金貳千八拾圓也（京城渡）
△子安新工場御來觀歡迎。
△御希望の方には月賦販賣の方法があります。

日本フオード自動車株式會社　子安　横濱

寫眞は　ワタナベ　本町一・電本三九二

りん病　せうかち　奏効確實
特製　リベール　絶對的効力本位　五日のめばキツトよくなる
淋疾用五日分　竹村製劑所　大阪市南久太郎町堺筋　竹村幸次郎　振替大阪三六〇番
●全國到ル處ノ藥店ニアリ

無權代理の限界はどうなる
土地の賣却から 双方いがみ合ふ

…代理の嫌疑に拘引した當時…逆のため心神喪失狀態に陷つてゐた、なほ賣買契約により讓り渡された土地はその評價が時價と余りに懸隔してゐるため公序良俗に反するから無効だと二つの論點から土地所有權移轉登記抹消の訴訟を提起した、京城府…は、京城地方法院において爭つたが、第一審京城…判決が下され、廿日京城覆審法院に控訴するに至つた

起 訴訟にはかなりこみ入つた緣が織りこまれてゐる、閔氏は去る大正十三年三月京城を去り上海に移轉したものであるがその際太田洪城方面所在の土地を李熙文に信託讓渡し賣買の形式で李名義に所有權移轉登記をなしたが、閔丙吉なる者が突然現はれて閔の財産處分を企て彼が上海に渡航すると直ちに假政府員と共謀して、一切の自由を束縛して拳銃をつきつけ財産の所有權を閔丙吉に移轉し假政府要員に資金を提供せしむる等を要求し、ために閔は恐怖の餘り心神喪失に陥り同人等の要求の儘作成持參の書類に捺印を見ずに押捺し辯護士は正當な委任を受けたものであると土地全部時價三萬圓を僅か八千圓で賣渡し代金は閔丙吉に渡し費消したもので行爲は無權代理人の行爲であるため無効であり、かりに權限ある代理人の行爲としても

斯 くの如く三萬圓の土地を八千圓で賣渡す如きは、公序良俗に反する故無効だと主張してゐる、此に對し第一審では原告辯護士に對し監理方一切を委任し必要上自巳財産の管理處分は勿論祖先祭祀の費用の支出迄委任されたる正當なる代理人であり鑑定者によると右土地は當時時價一萬二千圓位と算定され、三國方安價にて賣却するも可なる旨を原告は辯護士に告げてゐるから決して此間何等の公序良俗に反する如きものはないと雨主張とも排斥されたものでこれを爭はんと控訴したものである

四千餘圓を横領
日本生命の出張所長が

【仁川電話】仁川署では濱町二丁目三日本生命保險會社仁川出張所長小阪鹽三郎(?)が擅て自己の…

診斷爭ひに各方面が注視
醫專側を是とする 一般醫界の觀測

診斷書爭ひ事件はいよいよ各方面の注視を集めその成行は各方面に注視されてゐるがこれについて一般醫界の觀測する處は殆ど相一致して醫專附屬病院、赤十字病院側の診斷を是とし大醫および朱醫師側の診斷には相當の無理あるものとの觀察を下してゐる各醫家の意見は左の如くである

工藤武城氏談 新聞に依つて初めて知つたやうな譯で仲々複雜な事情が分在してゐるやうに考へられますが診斷書自體からいふても全治十日云々とは考へられないよく朝鮮にはこんなことがあつて私達婦人科病院へも喧嘩をして蹴られ子供が下りたから診斷書を貰へと云ふて來るが診斷して見ると何でもない、それでも診斷書を與れくれと云ふので何等異狀なしとの診斷書を出してやらうと云ふとこそ〳〵歸つて行くことがありよくこの間の事情を知つて診斷書を書くやうにせねばならぬことの點が幾分缺けて居つたのではあるまいか

瀨戸病院長談 大邱大學を出たての若い趙君中にはあんな複雜した患者の診斷は出來るものではない診斷書は症狀に依つて書くべきもので患者の訴へる自覺的症狀である、勿論我々は實際患者をみた譯でないから斷言は出來ぬが新聞でみた處によると醫者のことを知らぬものが書いた診斷書だ

田中丸病院長談 實際當つた譯でないから斷定的な批評を避けるが打撲等の診斷は餘程その間の事情を究めて決するもので幾分注意が足りなかつたのではないか、まして診斷原本に外部へ出した診斷書に書いてゐた事が缺けてゐた個所があつた重要な過ちと云へば大きな過ちである

ベーブ快癒

【ニューヨーク十九日發】風邪…

伯父を探す怪少年
突然姿をくらます

【開城特電】開城郡北里日本人倶樂部の廻内に在る十四日以來友人山下某の紹介により(開城に死別れたから開城で伯父を探すのだ)と稱する少年(?)といふ鬼塚少年が別に心當りもないので十九日朝旅裝をこしらへ開城に…

后は五月末日より全鮮各地に現れ開地際郵局の目を喩まして藤田本堂に住み込み中さる十一日午後突然姿を消した不思議な少年で前後の動作から見れば朝鮮語に巧な稀代の不良少年ではあるまいかと捜査中である

宮田總監辭職
遊廓移轉問題から 田中首相に諒解を求む

【東京電報】和歌山遊廓移轉事件に捲き込まれた宮田警視總監は二十日正午首相官邸に田中首相と會見種々諒解を求めたが一部では總監はすでにこの際辭表を提出したと傳へられてゐる

【東京電報】宮田警視總監はいよ〳〵辭職することゝなつたので二十日午後一時半警視廳各部長を招き某事件に就き一段落に就する辭任の意味を述べ一時を贈つた

告訴は取下げらる

【東京電報】和歌山遊廓事件につき宮田總監は七萬八千圓を先方の辯護士に返還したので兩氏の告訴は取下げられた

飛行郵便の區域きまる

内鮮滿航空路の開設と共に内鮮間航空郵便を六月廿一日から取扱ふことゝなり六月廿日付總督府告示二一七號でその旨公布されたなほ内地における航空通達郵便の配達區域についても同日付告示二一八號で公布されたが配達地區は左の通りである

▲東京市内各郵便局、澁谷、世田谷、目黑、巣鴨、品川、中野、落合及大森の各郵便局
▲横濱市内各郵便局(鶴見、保土ケ谷及程ケ谷局を除く)
▲大阪市内各郵便局(住吉、平野及東淀川局を除く)
▲京都市内各郵便局
▲神戸市内各郵便局(須磨局を除く)

降雨祈願

…神宮で降雨の祈願祭を行つた一時は豚を屠殺し祈禱式により…局以下朝鮮神宮關係者多數列席し神式により嚴かに行つた

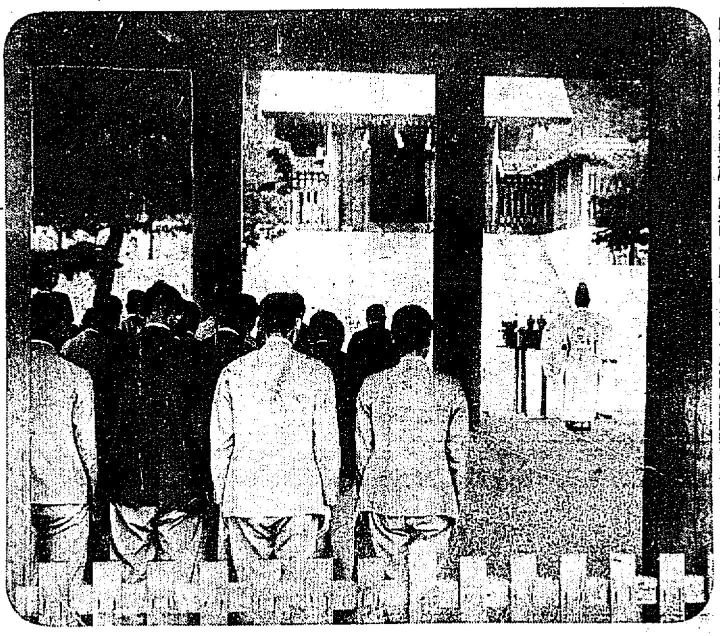

…朝鮮神宮事務所では農民と憂を共にしてひたすら雨を待つてゐたが一向に降雨の徴候がないので二十日午後四時朝鮮神宮で…つてゐたが一向に降雨の徴候がないので二十日午後四時…今回のものは松寺宮司…(寫眞は祈願祭)

浪曲で聞せる得意の孝子美談
佐藤精宏氏が 來靑閣で演ずる

公金八千圓拐帶犯人の取調に對し…殷與を持參したといふ浪花節の佐藤精宏氏は、淚の歡迎される一ケ月間を京城に巡業する事となつてゐるが、同氏を後援する佐藤精宏氏後援會をつくり、同會主催で、二十五日午後七時半から本町來靑閣で佐藤氏浪曲獨演會を開く事になつた同氏の浪曲は、忠君愛國、孝子美談に興味深く浪花節で語るもので、各地官公署、國防婦人會などで、これを演じ大なる感化を與へてゐるもので、その歌は東北の一寒村に生れた孝子芳松が貧家の貧乏さに感動し、内地にしては税金を完納してゐたことのちに天聽に達し東北大演習のさい、畏くも陛下からお褒美を賜つた

といふ事實物語りで

得意 な浪花節で、きく人の淚をしぼるものである、この浪花節の外に、木曾の節分、小原節、鹿兒島の民謠なども歌ふ

人々 お揃ひで佐藤精宏…

紐育の酷暑 死者續出
連日十名にも上る

【ニューヨーク十九日發】最近當地方は近年稀な酷暑で十日間も續き十八日の如きは日蔭において華氏九十二度に達し六月中のレコードを示した、連日暑さの結果死者十名位を出し十五日の土曜から日曜にかけては水浴のため十二名の溺死者を出した

印度の洪水

【カルカッタ十九日發】カーチャ地方諸要都市のシルチヤーでは洪水のため數百人溺死し流失家屋數千戸に達した

庭球大會を控えて
新進の人達に興味かゝる
忠南北の朴申組と南鮮代表の朴金組

忠南北の選手代表、尹組の代りに、今年は天安…の朴、申組が晴れの大會に出場すること となつた、大會創始以來、缺かさず參加してゐた尹組のプレーを見ないのは一抹の寂しさがあるが、それに代る新進朴、申の參加はかへつて大會に一つの興味を添へるもので、朴、申組は新手だけにその活躍を期待されてゐる

◇

朴、申組は京畿道のチーム…の選手である、その洗練されたプレーは京城に來襲する數多のチームの鋭鋒をくぢき、京畿組に朴、申組ありとの聲はしばしば耳にしてゐたのである、しかしその實力は未知數で、果して忠南北選手大會に如何に飛躍するか、注視されてゐたのが三回戰、三回戰共にストレートで勝ち、準決勝は太田の敵、敵組を四對一で屠り結々戰して本大會に參加の資格を得た四十組の中から選り出された朴申組は必ずや大會のダークホースであらう

◇

南鮮代表選手選拔戰で昨年の南鮮代表平山金組を、四對一で破つた金山の朴、金組が今年の南鮮代表ときまつた、南鮮のファンは一齊に喝采の聲を見はつてゐる、朴、金組の出現は單に南鮮の如しとする、三十五歲を加した南鮮選手は出來について大きな選手を豫想されてゐたが、朴の強剛柳井、福田を四對一で破り、向ふ所敵なく遂に三回戰の覇を示して、この平山、金組を制した…秘少選手の朴、金君が本大會に臨むことゝはなつた

◇

朴君は本町郵便局…の局員で…朴、金組の出場は朝鮮選手界の…大會に…したといふが…れた朴、金組は…運動…したとして…ボールのこなし、中…ワーク…ものである

…はこれまで…たもので、朴君のスピード、金君のスマッシング、サーブスマッシュに釜山むらがない、南鮮代表者として恥しくはづかしからぬ技倆を持つてゐると南鮮選手の擁護は驚愕してゐた

◇

年が若いだけ、潑剌たる元氣があり、而も、平山、兩者の老練を向ふに廻してこれを屠した といふ自信は堅く南鮮君の胸に秘みつけられた、晴れの本舞臺に如何なる活躍を演じるか非常な興味を惹いてゐる(寫眞上は忠南北代表朴申組下は南鮮代表朴金組)

順吉丸離礁す
修理の上内地へ直行

【全南知事發電局】順吉丸は十八日午後十時廿分離礁し十九日午前一時自力で下島に着き應急修理の上内地に直行の豫定である、同丸に乘組の五名の便乘者と共に木浦へ歸航の途についた

慶南の時局强盜
釜山を徘徊中に逮捕

【釜山特電】慶南昌原郡城山面生れ李東根(?)は去る九日深更釜山府長有面の某豪家に押入り他二件にて時局標榜の强盜を働き百余圓を强奪して逃走を晦まし、十九日夜釜山本町二丁目を徘徊せる所を釜山署員に逮捕された

戀の女優五年に服罪

【京都電報】去る二月二日夜不義の戀に目が眩んで夫竹下龍司(?)を京都の疏水に突落し殺害せんとした元東亞キネマ女優香川良子こと竹下とよの(?)は二十日懲役五年に服罪した

火藥を盗み出す

【釜山特電】釜山府町一丁目朝鮮煙火藥會社所有の火藥倉庫に泥棒忍びこみ黑色火藥四箱(廿四貫目價格百廿圓)を窃取せる曲者あり金山署では火藥屋に潜入その他について取調べ中である

伊太利人金塊引揚げ

【ブレスト十九日發】さきに沈沒した埃及號の金塊引揚げをなしつゝあつたイタリー人一行は更に事業を開始したがフランスでもまた沈んだエリザベスヴィル號の金塊さがしをはじめた

女ばかりの賭博

廿日午前三時四十分頃本町署新町派出所古賀巡査が管内巡羅中新町四番地中山大助方に六百餘名の婦人が中になるを認め他巡査と共力踏みこんで取押へることが出來たが、右は新町一八四番地朴原熊藤鮮ノ子チ(?)、…木村ハナ(?)中山ツチ(?)出雲なとで…

暴虐な夫を離婚の訴へ

…在中は虐待極まりなく離れては遊藥同樣に見すてられたとて、京畿道高陽郡漢芝面孔德里金成福(?)は夫の同道…郡長面古山里金在成(?)を相手取り離婚の訴へを二十日京城地方法院に提起した金成福の言ひ分は金在成と去る大正三年婚姻したが夫は性質粗暴で其の當時年齒も滿たない彼女を常に虐待で暴行して其の上金の貸借ともに一緒になつて虐待するのであたたまらず、一回實家に歸り後別居してその日給ぎに暮して行つたが虐の苦痛をのがれてゐたが虐の苦痛を正式になし十三年に至つて娼婦で不正に使用して婚姻を…に別に金姓女と再婚し居宅の住所を卸りながら何の顧みないと言ふ理由である

自働車衝突日本人死亡

【ロスアンゼルス十九日發】當地郊外で自動車が衝突し日本人一名は死亡した

京畿道武道大會
昨夕刊續き

京畿道警察部主催第六回京畿道警察官武道大會の續報左の如し

劍道

準決勝

(一の組) 開山署
牛田〇〇一〇〇山倉
久保田〇一〇〇(?)
富永〇〇一竹頃
東大門署 仁川署

(二の組)
比田勝〇〇一〇山尾
幸田〇〇一〇〇岡山
吉田〇一〇〇古川

決勝戰

東大門署
(一の組)
比田勝〇〇一〇大門
李 〇〇 竹見
吉田〇〇一〇〇年

朝倉〇〇一〇山崎
米村〇〇一〇〇黑田
森澤〇一〇〇秋山

紅白試合

三時十五分開山署最初より優勢にて五勝一負の好成績を以て決勝す、午後一次いで直ちに幹部紅白試合に入り森師範署長(四段)の審判にて紅軍の勝となつたが入賞者は左の如く決定

▲一等(六段)加藤康男(龍路警部補)▲二等(五段)春田露久(開城警察部補)▲三等(三段)原澤良治(保安課部補)▲四等(三段)二見勝藏(慶部補)▲五等(二段)松川喜代助(長湍警部)

模範試合

(?)佐藤一×一平林
午後二時四十五分前半戰を勝し、たる本町署再び優勝して終了した

紅白試合

午後三時より山口揚州署長(四段)の審判にて幹部紅白試合に入り紅軍は大將一人を殘して勝つ入賞者左の如し

▲一等三浦警部補▲二等田中警部補▲三等岡田警部補▲四等村田警部補▲五等横山警部補

有段者高點試合

最後に有段者高點試合あり左の如く入賞者を出した

▲一等(五段)笠松▲二等(三段)山口▲三等(二段)多田▲四等(二段)隅原▲五等(二段)高…

柔道

準決勝戰

(一の組)
長谷川 一×一平 村
(?)田 一〇一 樋 澤
(二の組)
中 一×一 西 山
村 一×一 村 田

決勝戰

(一の組)
東大門 〇一 村 町
(おさへ込み)
田 一〇 岡 田
(二の組)
非 一×一 西 山
(?)一〇 週 澤
(おさへ込み)
一×一 (?)

準決勝戰

久(?)一 仁川
揚州 木一×一和 齊
魚(?)一〇 同 村
西大門 江〇一一今 野
本 町

有段者高點試合

次いで有段者の高點試合が二組に分れて行はれ、左の如く入賞者を決定八時終了した

▲一等(七段)仁川署山尾兵秀▲二等(五段)警察部宮崎義助▲三等(四段)山路武雄▲四等(三段)開山署張彦錫▲五等(二段)千葉

幹部試合終了後直ちに田中警察部長と山田警察官講習所長との特別模範試合に入るや、背の高い田中部長盛んに面をねらへば山田所長得意の胴を入れ中々立派な腕前を見せた

かくて午後五時半柔道部も全部終了し道場にて田中警察部長より各署對抗試合に優勝したる柔道本町署劍道開山署に名譽ある優勝旗をさづけられ次いで各試合入賞者にそれ〳〵賞品授與あり、午後六時無事大會を終つた

2-0 京電勝つ
對鐵道戰

京城野球リーグ京電對鐵道戰は一勝一敗となつて二十日午後四時五十五分より京城球場において球審木田、壘審角谷吉郎のもとに三回戰を開始

	一	二	三	四	五	六	七	八	九	
京電	0	0	2	0	0	0	0	0	0	2
鐵道	0	0	0	0	0	0	0	0	0	0

◇一回(京電)三者凡打に退き(鐵道)二死後西村の右中間安打二盜があつた(兩軍零)
◇二回(京電)一死後特和遊越安打に出で神之川三振前川左飛(鐵道)凡退(兩軍零)
◇三回(京電)藤能第一球を三遊間クランドヒットに出で中原バントに送られ日置二球を見逃し三球目を三遊間上を拔く安打に生還西岡又遊越安打に日置生還久鍋投捕長會我部一邪飛に終つたが二點をリード(鐵道)陽に中飛西村春三振熊代投飛(京電二鐵道零)
◇四回(京電)二死後前川三遊間安打あり(鐵道)一死後西村又二遊間を拔いて出で二盜鼓なし(兩軍零)
◇五回(京電)凡退▲(鐵道)三鹼右の安打に出で永田投飛陽口遊越の安打に鐵き西村春ゴールを取つた時平井三側に挾まれて徒死して二死となり西村春四球熊代二飛して無得(兩軍零)
◇六回(京電)一死の後長會我部旋側失に生き將稅赤旋側失に鐵き神之川前川三側して終る(鐵道)一死後西村二本目の安打に出で小峰の二直不死に封殺櫻井も遊越安打に鐵いたが平井の遊庭に寄し(兩軍零)
◇七回(京電)藤能左直中原遊飛日置左飛(鐵道)永田陽口三振西村春二側(兩軍零)
◇八回(京電)西岡中飛久鍋左前安打長會我部左飛將稅中飛、(鐵道)熊代投前柳遊側二死後西村投手の足下を拔いて四本目の安打を放つたが小峰遊飛(兩軍零)
◇九回(京電)神之川三側前川投邪飛櫻井三側(鐵道)最後の攻擊に移つたが櫻井三振平井中飛永田三側(閉止六時二十七分)

京電

西岡	5	3	0	1	2
久鍋	5	0	1	0	0
日置	5	0	0	0	0
藤能	7	0	1	1	0
中原	1	1	1	0	0
神之川	3	0	0	0	0
前川	2	0	0	0	0
長會我部	9	0	0	0	0
將稅	5	0	0	0	0
計	6	3	3	3	2

鐵道

村松	9	0	3	0	0
西村	2	4	1	1	2
平井	4	0	0	0	0
櫻井	7	0	0	0	0
小峰	8	0	1	0	0
永田	3	0	0	0	0
西村春	6	0	5	0	0
陽口	5	0	1	0	0
熊代	1	0	2	0	0

アナウンス

▲南山をはじめ奬忠壇等の公園は夏の夜を樂む男女でひどくけがされつゝあるとの話▲しかしこれは獨り日本ばかりのことでなく▲昨年六月十三日英國議會で勞働黨議員ハーリー氏は政府委員に質問していはく▲ロンドンの中央にあるハイドパークは皆が行つて保健と衛生のため利用すべきである▲所が夕方から先は良家の子女は行かぬ政府は何時でも市民が自由に利用しうるよう取るべきであると▲これに對し内務次官のサー・ビヤー・ハン氏は、明るい所を公園の監視に二ケ所位に感じ不健全をやれぬやう取締らうかと答へた▲さすがは英國だけに巡査を繼行させるとか取締を嚴重にするとはいはなかつた

太田胃散
實質本位
盛んに賣れてゐる胃病藥
本舗 東京 太田信義發賣所

新 千歳旅館 京釜線 大田

鑄鐵 金丸銃砲店
鐵砲は横濱の金丸に限る
(信用最古)
横濱市中區相生町一丁目七番地
(西村洞藏)

名物で内地みやげは 風俗せんべい 三越 明治屋 大和軒

純正本物 錦紗兵兒帯 一本只の四圓半
驚くべき此の安値…群馬織元營業所

京日案内 (ノーシン)

羽衣カバー 實用新案登録 トプヨウニウエレル
◇特約店募集◇
東京芝區… 晃陽商會

生徒募集 エンパイヤ自動車學校
東京市外六郷町

筆生募集 大阪天王寺生玉町一〇 文典社

御居
從來拙者營業致居候土木建築請負業務ヲ此度都合ニ依リ兄弟相寄リ合資會社山崎組ヲ創設シ此ニ業務ヲ引渡候ニ付將來山崎組ニ御指命仰付被下度及此段御居候
昭和四年 月 日
京城府三坂通り百六番地
山崎勝三郎

御願
昭和四年五月十一日附ヲ以テ合資會社山崎組ヲ設立致シ山崎勝三郎ノ營業ヲ繼承致居候土木建築請負業務ヲ何卒前經營者同樣御指命仰付被下度及此段御願候也
昭和四年 月 日
京城府岡崎町七番地(電話龍山長一一四四番)
合資會社 山崎組
業務執行社員 山崎茂太郎 山崎勝三郎 石川爲之助

五圓 以上信用日賦保證金貸 低利自由…
恩給 年金…
特別案内
賣出廣告
空間
恩給
ほね つぎ もみ
恩給
ラヂオ
好職
玉突
讓旅館
店員
賃打 邦文タイプライター
⊙販賣員募集⊙ 新案文具 タツヤ商店

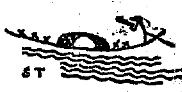

運命の浪 【42】

遠藤柳雨作
多田毅三畫

渦巻く焔（二）

「大變つて何か事件ですか」
火夫の谷藏と宮吉の二人は、同時に立上がつて藤の左右から、迫るやうに寄つていくのだつた。
「おいらは北海丸の幹部でないから、まだはつきりしたことは分らないのだが、いまわれ〳〵下級船員の組合の闘士さんが、船長に陳情に行つたら、直に解雇をもたらしてかへつて來るはずなんだがね、いま無線電信がこの船に入つたんださうだ」
「無線電信が入つたつてえですか」
「うむ」
「それがわれ〳〵に關する無電でもあつて來たんだよ」「はア」それで讀めた、朝は一時間も早く仕事にかゝれのなんのつて……」
宮吉はさう獨ことをいひながら

消えさうになつたかまの火を起こし、更に石炭をなげ込むと、また黒々の背と共に、眞紅な焔はからみついて、ちやうどあかい蛇と黒い蛇とが、一つ所でからみあつて、戰つてゐるやうにみえた。
「承認としたらわれ〳〵も覺悟しなければならない、この船が闇商にかへると間もなく、船長もほかの人にかへられてしまふだらうし、われ〳〵だつて首になることはきまつてゐる」
「荷物の種類毛皮商社には首になる奴もふゑるでせうが、此人等までに關係しないでせう」
「いや、さうでないよ、幹部人部を入替るだらう、なぜならこの資本主が、會社の、高級船員より、下級の船員の方を恐れてゐるからなア、その理由は船員が團結して資本家に抵抗するからだよ、これも時勢の變遷だねえ」
「さうですかねえ」
宮吉はけげんな顔をした。

「二船會社のものになつたんです、この船は毛皮商社……」
氣が氣でないやうに谷藏にきいた。
「さア、それはまだはつきりしない、しかしこの會社が獵虎銀行の手を放れて、ほかの經營者の手に權利が移つたといふことだけは確かなのだが、あとの無線電信のこない内は、はつきりしないのだよ」
「……」
「……」
一同は沈默した、その沈默の底には、もの凄い殺氣も流れた。
「一體どういふわけでそんなことになつて了つたんだなア、この上給料まで下げられたら、いよ〳〵戀しいだ」
「經營者が變れば、なにをいひだすか分つたもんぢやアない」
「……」
「……」
またもの凄い沈默が來た。
汽罐の下の猛火は、一層猛烈な勢ひを示して、さかんに燃えひろがつて居た。
「こゝへたよりがあることになつてゐるんですか」
宮吉は藤にきいた。
「さうだ、こゝへ知らせてくれるはずなんだ」
「時間に暇がとれるなア」
谷藏は出口の所へ行つて外をみてかへつて來た。
「まだ姿はみえねえ」
それから三十分ほどしたが、まだ誰の姿がみえないので、藤はその爲に罐をでやうとした出帆前に、陳澄監督が悄然として入つて來た。
北海丸はオホツク海を、南に針路をとつてすゝんでゐた。

最新珍薬 不老 中肥製、鹿茸雄 絶好のお土産品 明治町 木村 [illegible]

荒井のお乳 京城販賣所 電話本局一〇〇四番 龍山販賣所 電話本局七三一番

出版界

▼國家評論（六月）帝國國有より入 [illegible] 棉栽培上の注意（石井氏）栗樹栽培上の改良點（栗澤氏）その他（長野市水道町健永町信濃經濟評論社三十錢）
▲朝鮮遞信協會雑誌（五月）遞信協會雑誌 [illegible]
▼朝鮮土木建築協會報（一三七號）治水技術の沿革とその將來（[illegible]）その他（京城旭町一ノ六三朝鮮土木建築協會三十錢）
▼財政の經濟（六月）內國歳政 [illegible] 主幹（京城明治町二ノ三三朝鮮 [illegible] 業及經濟社不明）
▼臨時號（六號）支那國改訂輸入稅率（外務省通商局非賣品）
▼臨時報告（二卷）外務省通商局非賣品
▼那東（六月）現代の含習「放浪」（小野胖生氏）その他、大連市渋谷町三二二朝鮮印刷協會十錢）
▼朝鮮の婦女界（創刊一新羅文化と李朝の女性に就て（菊池長風氏）女子近代女性漫談（將澤四郎氏）女性觀（工藤武城氏）その他、內容のある雜誌である。健全な歩みを續けることを祈る（京城元町一ノ一九その社六十錢）
▼漢陽パック（六號）神戶市相生町三ノ七九その社四十錢
▼ぬかご（七月）俳誌（東京市麴町區丸ノ內三ノ一二その社本號限七十五錢）
▼若草（七月）七月號插（萩原朔太郎、ささきふさ、堀口大學、川本久雄、林房雄、深尾須磨子諸氏、小說出版家とセリセリス（南部修太郎氏）五十錢銀貨（北川千代氏）十年經ぬ（崎潤一郎氏）戲曲危險ならざる戀人（鈴木泉太郎氏）小品「海」（神戶雄一、中山伸子、西澤隆二氏）その他（東京市日本橋區本町寶文館二十五錢）
▼山氣之友（七〇九號）モーターシヤフト破損の原因に就て（四澤弘氏）その他（東京市京橋區銀座通り電友ビルその社四十五錢）
▼實業公論（六月）論壇 [illegible] 殖民問題の一觀察（中村杏子氏）殖民地と人物問題（早川菊治氏）朝鮮の開發と鐵道事業（尾崎敬義氏）その他（東京市牛込區矢來町一二その社三十錢）

讀者らん

▲「氣持ちよくブー〳〵」様へ申上げますラッパがなれば朝鮮ポーなさらないで國民體操へ御出で下さい御病人の方もよくなります又御老人の方は若返りの方一つで非常に元氣よくなりますから（國民體操實行）▲十八日本町附近の電柱御注意に就に恐縮に存じます電孤ならず必ず隣ありといふことは承知致してをります然るに數日來余儀なき事情で猛練習を致してをりました趣味に生る私ですやめる譯にも參りません出來うるだけ御迷惑にならぬ樣に心がけさしていたゞきます（音樂に生る生）▲西大門から鷲梁津の道路は交通頻繁で自動車の往來が多い處へ道路が狹いため危險を感ずる者多い當局は此の方面行自動車の取締へ安全地帶を設けて貰いたい（慶州通生）▲十七日夕方には七川先生の御講演の通りであります諸めども〳〵なほたらぬは旅行で有ます先生の御話を拜聽する者は皆生來の愛國者と稱する者で有ます私の如き無學者は先生の御話を聽れる者で有ますなほ一層に精進して旅行を始まん様につとめましよう―先生に厚く御禮申上げます（無學者）

◉つゞらに！ ノーシン◉

浪花館
六月十九日より
曲馬界の巨星（現代）雲月一行
乃木將軍（京山若丸）小松嵐と大力士（京山雲月）の奥の巨川笑（人）、浪花三郎（大安信）東天代の完成（中村雲月）代傳名師の銘々傳
名物天中軒雲月が完全に悲壯な語りはまる。

痔疾專門 京城府明治町二丁目本町中央 入院隨意 京城肛門病院 電話本局三〇七二二

天下一品

梅雨毎に信用を増す キッコーマン醤油

好評嘖々……安くて、丈夫な！
棕櫚蓑 棕櫚マット
其他棕櫚製品大販賣
和信棕櫚株式會社 製造元
氷釘 忠南大田驛前
畑商會
特約店募集（一道一ヶ所）
振替京城一四六四六番 電話九二番

家庭用浅田飴
携帯用固形浅田飴
良薬にして口に甘し

主効 咳 痰 喘息 咽喉の痛み 聲の嗄れ よわき人に
定價 30 50 100 200
全國各藥店にあり
本舗 東京 堀内伊太郎

專賣特許
イマヅ芳香油
今津化學博士證明 衛生試驗所證明
便所くさみ止
●芳香を放し ●臭氣を止め ●ウジを殺す ●消毒力強大
便所、其他不潔の場所にマカれよ
【到處ノ商店ニ有】

IIO―46
◎南京退治虫
右圖の如く噴霧器又は霧吹きでカケると即死す
▲効力 カンフラ油の二倍 岸 脳 油
◎大掃除には衛生上是非本品をマカれよ！
●蠅、蚤、油虫退治には イマヅ蠅取粉
●蚊取りには イマヅ蚊取香
●農作物の害虫驅除には イマヅ殺虫劑
原料高騰の爲今回値上致候に付一瓶 [illegible]
製造元 今津化學研究所

最高の滋養飲料

オバルチン
朝夕の常用は體質を健康にする
御見舞品及贈答品として最も高尚で有益です
本品見本御入用の方は大阪市東區 [illegible] 試用品及び説明書進呈す
K・N

梅雨頭 ノーシン
梅雨期だから頭が重いと勝手にあきらめて居る人があるが其は大間違
此の重苦しい頭にもしノーシンを一ぷくのんでごらんなさい忽ち頭は輕くなりはつきりし氣分もたち所に爽快となる

資本金 五百萬圓
一、當會社は確實を本旨とし御便利に業務御取扱可申候
一、當會社は損失を公平且つ迅速に支拂可申候
電話又は御一報次第社員參上可仕候
日本共立火災保險株式會社
本社 京城出張所
取締役會長 原
鮮內代理店所在地 京城、平壌、仁川、釜山、大邱、大田、全州、清津、元山、咸興、群山、光州、木浦、馬山、鎮南浦、新義州、海州、沙里院、羅南、城津、公州、晋州、清州、統營、江景
出張所長 三鍋才次郎
東京市京橋區南紺屋町二六 京城府本町三丁目三九番地 電話本局一五六六番

凉しい キヌカンレイシヤ裏の

福助夏足袋 ……に限る
人氣ある……家庭足袋

にきびとり
美顔水
心ある御家庭には是非常備せられたき皮膚衛生薬
（一）ニキビ、吹出物―婦人は固より男子方でも、ニキビや吹出物の多いのは見よいもので御座いませんが、この藥は頑固なニキビや吹出物にも確かな效能がありますので信用を博して居ります。
（二）蚤、蚊、南京虫―その他毒のある虫にさゝれた時、この藥を附けますと、不愉快な痛さや痒さが止まり、さゝれた跡が腫物になる事が御座いません。蚤や蚊で夜お子方のムヅかる時など、この上ない重寶な事がおわかりになります。
（三）皮膚を美しくす―斯ういふ藥ですから、常用すればニキビ吹出物を防ぐは勿論、皮膚は次第に磨きこんだ様に綺麗になり、顔の美しさを増しますので、心ある御家庭には常備せられて居ります。
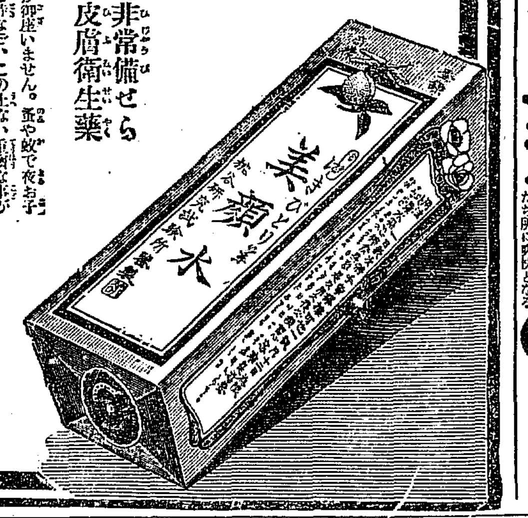

發賣元 （大阪・東京） 桃谷順天館

大阪商船會社
●神戸、大阪行（群山、木浦經由）
△湖州丸 六月廿一日
△扇順丸 月 日
△大天丸 月 日
△神天丸 月 日
△迎小野丸 月 日
△十四 月 日
●名古屋、清水、横濱、東京行
△神安丸 月 日
△神南丸 月 日
●大連行
●臨東丸 六月廿八日前九時
●長崎、鹿兒島、三角行
隊東丸 月 日
●元山出帆
●清津、雄基行
△十八小野丸 月 日 時
●釜山、門司、宇品、神戸、大阪行
△第二朝香丸 月 日 時

內地各港出帆主要航路
●歐洲行毎月一回●南米行毎月一回●濠洲行毎月一回●北米行二週一回●孟買行毎月二回●南米行毎月一回●甲谷陀行毎月一回●紐育行毎月一回
●御注意 △は船客取扱
大阪商船株式會社仁川支店 電話二一〇・二一一番
京城代理店 國際運輸株式會社支店 電話本一二七〇番本一五九七番
平壌仲次 仁川本町一 電話四二一番
群山荷扱 仁川港町六 電話七一番・一四四三番

辰馬汽船仁川出帆
照山丸 月 日 阪神、大阪
大新丸 月 日 阪神
與発丸 月 日 名古屋、東京
照山丸 六月廿三日 神戸、大阪
大新丸 月 日 阪神
天長丸 月 日 清水、東京
仁川本町四丁目 仁川代理店
朝日組回漕部
專用電話 六八二番 仁川港町 電話五九・六四番 電話五一六番

嶋谷汽船仁川出帆
○浮港浦、天津、大連、鎮南浦、仁川、群山、木浦、釜山、浦項、萩、境、宮津、舞鶴、新舞鶴、敦賀、伏木、新潟（臨時）函館、小樽、大泊、函岡、釧路、厚岸、根室、
○各船共總噸數二千噸以上ノ優秀船ニシテ無線電信裝置ヲ有ス
大連天津直行（大連汽船天津大連航路接續）

仁川發
△鮮海丸 月 日未明
△成成丸 月廿四日未明
△大成丸 六月 日午後
裏日本北海道（群山、木浦、釜山經由）
樺太行

鎮南浦發
代理店三和町 日鮮海運出張所
△鮮成丸 月 日午後
△大成丸 月廿九日午後
△提成丸 六月 日午後

仁川發
代理店本町四 日鮮海運株式會社
△鮮海丸 月 日午後
△成丸 月 日午後
△長成丸 月 日午後
△大成丸 六月三十日午後
○各船共三千噸級優秀貨客船ニシテ無電裝置アリ
嶋谷汽船株式會社出張所 電話五八五番
仁川代理店 本町四ノ二 日鮮海運株式會社 電話五〇一〇八番
京城代理店 國際運輸株式會社支店
鎮南浦代理店 日鮮海運出張所

仁川出帆
尼ヶ崎汽船
●群山、阪神 正生丸 月 日
●群山、阪神 赤城丸 月 日
●群山、阪神 西臨丸 六月二一日
●群山、阪神 伏見丸 六月二三日
●群山、阪神 玉順丸 六月 日
尼崎汽船部商船會社代理店
高杉回漕部
仁川港町（電話五九番）

森信汽船仁川出帆
▲江華、延安行（每日出帆）
▲三羅、海州、龍塘浦行（每日出帆）
▲鎮南浦、九同、雀山行（月六回出帆）
▲九郎、宋里、山島行（隔日出帆）
▲牙山行（隔日出帆）
各沿岸行帆船出荷取扱
麻袋貨物ハ本社運送部取扱
仁川港町（電話一六三番）
森信汽船株式會社
出帆定期表申越次第進呈

仁川汽船出帆
●海州行 江華、甲串、西和經由 隔日出帆
●延安行 喬芝、甲串、鹽山、星湖 隔日出帆
●仙峯行 姑吳浦、仁士里經由 隔日出帆
●靈島行 興津、富里、安眠經由 隔日出帆
●唐津行 每月十回以上出帆直行
●德積行 瑞山行自動車連絡取扱 每月九回以上出帆直行
●外浦行 龍遊島經由 每月八回以上出帆
（江華島沿航路）信島、仙水、席毛經由 每月十回以上出帆
●馬山行（水原經由）靈興島、大阜島經由 每月十回以上出帆
各沿岸行帆船荷物取扱●陸運部
仁川府港町（築港前）
仁川汽船株式會社
港町荷揚所（電話二〇五八番） 電話一〇番・四〇番

朝鮮郵船 定期出帆
▲金剛山探勝航路開始
五月十六日ヨリ 日曜船 咸北丸
元山發 每日午前八時半
長箭發 同日午後二時
元山着 同日午後九時

博多航路（博多行）
●麗州丸 七月二日 釜山經由
西鮮各港經由 博多行
●清津丸 六月二三日 北鮮各港經由 博多行

清津雄基船車連絡船 咸南丸
清津發 毎偶數日 正午
雄基着 同日 午後十二時
雄基發 毎奇數日 午前六時
清津着 同日 午後四時

○仁川出帆（代理店國際通運支店）
東京行 天安丸 七月一日
大阪行 芝浦丸 六月二五日
長崎三角 鎮江丸 六月二四日
鹿兒島行 昌原丸 七月一日
木浦行
濟州行 はくてう丸 六月三日前九時半 ふたか丸 六月二三日後四時半
浦塩浦行 盈德丸 六月二三日
大連青島行 寧寧丸 六月二八日
釜山上海行 平安丸 六月二八日
大連行 鎮江丸 七月八日

○木浦出帆（代理店山野回漕店）
東京行 天安丸 七月三日
大阪行 芝浦丸 六月二七日
濟州島行 濟州丸 六月二三日
多島海行 紋嶺丸 六月二三日
仁川行 昌原丸 七月一日
釜山上海行 平安丸 六月二六日

○釜山出帆（取扱店大池回漕部）
東京西鮮經由 天安丸 七月五日
東京北鮮經由 釜山丸 六月二五日
大阪西鮮經由 芝浦丸 六月二五日
大阪北鮮經由 鹿島丸 六月二九日
長崎三角 羅南丸 六月三〇日
鹿兒島行
大阪（釜山經由）行 咸鏡丸 七月一七日
北鮮行 京畿丸 六月二九日
浦塩行 長白山丸 六月二四日
上海行 平安丸 七月三日
鬱陵島行 穩城丸 七月四日
江原道行 忠清丸 六月二三日
濟州島行 鏡城丸 六月二五日
宇品大阪行 立神丸 六月二六日
清津元山經由直行 立神丸 七月八日
 立神丸 六月二七日